中華民國十一年八月十二日中華郵政特准掛號認爲新聞紙類

盛京時報

舊曆五月七日
昭和七年六月十日
中日紀祝休刊

發行人 佐原篤介
編輯人 菊池貞二
印刷人 東 光明
發行所 盛京時報社
盛京時報支社
盛京時報支社

時論

如何肅清鴉片 (彬)

一關於鴉片之出產。消費。烟田數量。等之數目字。我國今尚無比較可靠之統計。其原因蓋由於以鴉片爲財源之封建勢力。與運輸毒品之帝國主義者。都百方隱蔽其眞相而軍閥官吏爲維持其顏面。一切都在半公開之形式下進行。故其眞相隱而不彰。但據去年主辦特稅之李鴻基之意見。全國共分七生產區。一爲雲貴川。二爲陝甘。三爲綏察。四爲晋冀。五爲東北。六爲兩廣。七爲閩皖。共有十七省區爲產烟地。至烟之產量。據李氏估計。每年可產二萬萬兩。假設每畝地平均生產量爲五十兩。則全國種烟地共爲四百萬畝。據拒毒會一九三○年之估計。烟民佔全國總人口百分之一·二。依全國人口爲三萬萬七千萬計算。則烟民當爲四百四十四萬人。以之分配二萬萬兩烟土。每人每日。可得一錢二分五厘。實則據烟禍年鑑第四集所載。雲南一省之烟田數量。已達一百萬畝。準此以推及全國十七省區。則四百萬畝之數目字。以及烟土產量烟民數量。實數尙不止此。總之。自鴉片流入我國。百年以來。以軍閥官吏之勸種勒銷。及烟民之遺傳。習俗之薰陶。烟之產地。但有增多。絕無減少。而烟民之數量。則更日益激增。鳩形鵠面之病夫。幾徧全國。毒流之廣而且深。吾人但一閉目靜索。能不爲之戰慄。

一坐是之故。我國耕地農產日益減少。遊民病夫日益增多。而農村經濟崩潰之過程。更日益加速。於是而農業無從改良。農產逐年歉收。豐歲饑已不能自給。凶歲則更餓莩載途。近歲以來。無歲不荒。種種水旱風疫之自然災害。都無法預防。而去年大水突發。則尤以烟禍爲其大。因我國民日即於身亡家破之途。我民族日即於國亡種滅之途。尙怡然不自覺。喪心病狂者且又從而藉公賣之名。以行獎勵吸種之實。此誠爲世界僅有可痛之怪現象。吾人誠不解持此主張者。究爲是何居心。

一再就政治之觀點上而言。以鴉片之播種。封建勢力在鴉片之貿易中。可以獲取優厚之利益。爲壟斷此利益。爲爭奪此利益。於是對於政治上之統一。爲絕大之障礙。即此二十年來連綿不斷之內戰。亦爲一有力之根因。蓋鴉片貿易。可以維持軍閥與土豪之勢力。可以激起烟稅之爭奪戰。而包攬此項特稅者。則尤不利於財政上與政治上之統一及交通之發展。其爲我國政治上之絕對反動力。蓋至爲明顯。鴉片一日不禁絕。則我國民經濟。決一日無由興復。政治一日無由統一。民族一日無由進入健全之途。

雖然。吾人今日反對公賣。要亦爲一種治標之方。而非爲治本之道。如曰治本。則問題之歸根。仍不外乎消滅帝國主義者在華之政治與經濟勢力。推翻國內封建勢力。使農業得以改良。生產力得以增加。更統一政治與財政。集中資本於生產事業。實行建設。減少軍額。裁減軍費。以減輕人民之担負。必如是而後勒種勒吸之政治壓力。乃得以解除。生計艱難不得不以販賣毒物自活之經濟壓力。亦得以消滅。鴉片之肅淸。夫然後庶幾有望。若徒作文字上之宣傳。口頭之呼籲。終於事實。毫無補益。二十年來拒毒之聲。不絕於耳。而毒流反日廣日深者無他。不從根本着手。不揣覆其根基。而徒作表面之呼籲勸告。其不能收效。固爲事所當然。然則吾人今日而欲言拒毒。究應從何着手。應亦知所以自擇矣。

豫鄂皖三省邊界共產軍現狀 (續)

(一)潰軍 黨軍北伐、路經英霍入河南、沿途均有潰散、叢山深谷、暗伏潛滋、泊紅軍突起、遂貼附景從、如虎添翼、

(三)降軍 十九年、某軍六安駐軍一部叛降、二十年三月潛善齋英山防軍敗潰、失槍二千餘枝、是年七月、張團駐英山完全繳械、無一得脫、此外平日兩軍交鋒帶槍投降者、尙不知凡幾、

(四)黃埔生 廣東黃埔軍官學校、前後期畢業者、無慮萬數 政府惟擇其馴良易於駕馭者用之、其中少數跅弛不羈趾高心野之徒、多半落伍、旣提高其欲望、又投諸閒散、挺而走險、亦固其所、現該匪中知識份子、大半屬之、

(五)饑民及流氓 軍興以來生產減少、物價增高、貧民生計、瀕危斷絕、加以水旱連年鴻嗷遍地、乃共匪到處、大倡打富救窮之說、迎合窮人心理故該軍所至、愚民趨之若鶩、迨軍事略定、則故意吹求、動觸刑網、而慘遭殺戮者、亦以此輩爲最夥、後悔無及矣、

乙、共匪之製造者

(一)貪污土劣 晚近官場、貪污成習、而劣紳痞棍、因緣爲奸、前二三年、歲有大軍過境、供應浩繁、縣府以派捐爲名、從中漁利、富戶則倍稱租息、榨取農民、而愚民不敢仇官紳、每多怨富戶、迨紅軍入境、富戶逃亡、家私無主、而貧民乃矛取予攜、旣快平日之心、又得現時之利、其歡迎熱烈、若大旱之甘霖焉、

(二)官府 一、各縣辦黨者大都年少氣浮、除以打倒、肅清、劃除等名詞爲口頭禪外、終日無所事事、甚至詐欺包攬、集賭廷娼、黨外偶有違言、即指爲反動、而平民怒不敢言、蓄恨已久、紅軍一至、乃反其道而宣傳之、蚩蚩者氓、能不入其彀中者鮮矣、二、某主席對於剿匪、素不重視、故下縣告急、動輒留中、至萬不得已時、始以雜色軍隊應付、無奈此項軍隊、半係匪編、一與匪接、有如磁石之引針、故兩年以來、該匪大批槍枝、皆拜某公之賜、議者謂皖邊居人股分公司、某公爲最大股東云、

丙、共匪之組織

(一)紅軍 紅軍者共黨之基本軍隊也、受僞軍部之指揮、以青年有知識有資格者充之、故在該黨無歷史者、不得濫竽武裝齊全、操練精熟、有大部之敵軍、始上戰線、勇悍狡捷、如虎如狼、以雜色疲弱之國軍當之、如卵投石、無不披靡、

(二)游擊隊 游擊隊、次於紅軍者也、歸匪黨部之節制、其武器以快槍火槍大刀等合組之、其隊士以學生剿匪降兵充當之、屯駐無定、忽東忽西、川流不息、平時襲擊團練、搜查土豪、戰時則担負第一道防線、紅軍在後監督之、

(三)赤衞隊 共匪佔領區域數里內必組一鄕農會、每會設赤衞隊若干名、革委會區農會均得調遣之、其人則選土著之鄕愚、其武器則僅刀矛鳥銃、專奉令搜掠綁票、本地之人、情形熟悉、故富厚之家、珍貴之物任匿窮巖絕壑、無一倖免、遇有戰事、則驅赴前線、故示贏弱以誘敵而供犧牲焉、(未完)

韓復榘談贊成廢戰

濟南訊云、四日韓復榘談、對於廢止內戰運動、實最所贊成、蓋本人平素唯一主張卽爲不贊成內戰、但現在似亦無須再發通電、國家已至今日、若再內戰、將何以堪、本人以爲共匪猖獗、爲唯一大患、較諸東三省失陷尤甚、非先將共匪肅淸、國內絕無辦法、蔣卽赴漢督剿、深盼速將豫鄂皖贛各匪肅淸、國內有辦法、外交自不成問題、關於魯省、本人以維持地方、使人民安居樂業爲目的、現除收編張黑臉外、並派孫桐萱、李樹春北上剿匪淸鄕、豫料數日以後、山東可望安靖、劉鎭華派郭海封來濟、係商洽由濟南兵工廠代造子彈事、魯北剿匪已開始、三日晚孫桐萱等到平原、李樹春擬五日赴德州、此次北上、沿途召集縣長公安局長區長面示、令切實淸鄕、檢報匿匪、

孔祥熙抵津談出洋

赴北平轉晉月底放洋

天津訊云、考察歐美實業專使孔祥熙、昨早抵津、今日赴平、由平轉晋、勾留四五日、然後南下、預定本月廿四日放洋、先至美國、後轉歐洲、需時七八月返國、孔於昨早到津後、即下榻裕中飯店、晚六時山西旅津同鄉會、特假座國民飯店歡宴孔氏、旋記者訪孔於旅次、時有一客先在、孔見記者至、欣然肅坐、畧事寒暄、即謂余離晉已三年、此來特爲特揣私務與掃墓耳、預定四五日即須南下、至是呈經津或循平漢南下、此尙未定、惟已假定廿四日放洋、內子已先行、屆期出國、尙須略攜隨員數人、明年年暮春當可返國、記者、比問北方有謠言、先生有無所聞、又詢粵中海潮如何、孔云海潮如小兒吵嘴、無問題言次略頓、向他客云、中國人不爭氣、諸言自不足識者一哂、唯其如此、即能自趨危亡、旋轉談鋒及於廢止內戰問題、孔謂余在滬曾與友人談及、以爲今茲之廢戰運動、誠爲目前當務之急、惟徒唱高調、無裨實際、故必須研究具體辦法、始能收效、昔孔子作春秋、而亂臣賊子懼、果國家法令能予興波作浪之禍首、以嚴厲制裁、人民方面、又能運用各種方法、予此種不法分子以身體物質之懲罰、而鄉黨不以爲鄉黨、父不以爲子、子亦不以爲父、疾惡如仇、未嘗不可稍促其猛省、第今日之武人、不顧一切、則轉足爲國家前途憂、各國養兵、所以對外、乃我國軍人僅止於對內、其原用以衛國者、今則適於禍國、思之良堪浩歎、故廢戰運動、在原則上無人反對、但惟一大前提、則在有無具體辦法、記者復次以黨務見詢、孔云、余在濟時曾有人詢及開放黨禁一問題、余無從置答、實則今人好附和、一名詞出則羣聲和之、譬諸事實方面、國民黨自初即完全公開、何有乎禁、但辦黨人員未必均能親受總理之耳提面命、且在本黨容共期間、政治訓練所所造成人員、半入歧途、不能發揮三民主義之眞精神、其次下級黨部、知識淺陋、不能眞實領導民衆、遂致黨與民衆、愈趨愈遠、寖漸而至完全隔閡、此則不容諱言、惟此爲辦黨人員之錯誤、而非主義之錯誤、因根本此般黨員、即未遵照主義實行也、

孫桐萱等赴平原剿匪

濟南訊云、孫桐萱李樹春三日午後三時三刻、乘北平鋼車赴平原、督剿魯北土匪、決剿匪後續辦淸鄕、韓有大批剿匪布告、交孫李帶貼魯北各縣、盼人民本自衛手段、與軍警民團聯合、勿匿匪不報、盡除通匪窩匪之人、以求永久安居樂業、本總指揮職責所在、決與我父老兄弟姊妹同生死到底等語、張樹林部二日晚迄三日午分三列車先開平原、

王英匪部捲土重來

綏遠訊云、王英匪衆、自被趙承綬圍剿後、遂由大靑山後竄入察省境內、王英本人率衛兵數百人、在張家口已被劉主席扣留、並派遣騎兵數團、驅逐王部、已離察境捲土重來、盤踞集寧興和兩縣境內、人數約有三千餘人、內分三旅、旅長爲楊小猴、趙有祿、及白某分駐四十餘村、姦淫婦女、搶刧財物牛羊馬匹、宰殺淨盡、男女老幼被害者不可數計最痛心者、姦淫婦女後或剜心、或割舌、或將陰戶套於碾桿上、隨意兒戲、興和五區某姓之女年十四歲、竟被匪徒二十餘人輪姦、後將該幼女之陰戶用鐵鍋土、該幼女疼痛難忍、暈絕數次、該女父母、乃向各處配醫治、恐亦無生望矣、現在集興兩縣所屬農村、籽種旣被匪馬吃盡、田地更無人敢耕作、慘苦情狀、不言可知、省府聞訊急於(二十五日)派飛機前往偵察匪情、並派鐵甲滿車數輛及步騎砲兵各團、由曾延毅旅長統率前往痛剿云、

徐州角票金融紊亂

徐州訊云、本埠金融紊亂、其私家票紙充斥、等級紛岐、每値一串者、竟有分作四片、每片作二百五十文、致一般奸商片紙生息、吸收現金、不費若干資本、頓營千萬交易、於是私由河南販運紅黃貨、銀元來徐、每元可賺三四千文、出票奸商、亦樂得以銅元代價、以免兌換現金、民間特票兌換、甲票換乙票、雜銅元少許、如欲換現洋一元、每元必須貼現二三百文、至於銅元流入貧民小販、價格每每暴跌、影響民生極鉅、商會昨特召開聯席會議、由商會常委文聚東主席、首報告金融紊亂情形及原因、請各業主席、討論完善辦法云云、當議決、一、減低銅元價値、十文銅元不改、其二十二百文者、統作二十文使用二、呈請縣府、勒令票商兌現如縣府不執行、各減一律拒用私人票紙、三、減低洋價、暫定爲四千五百文、四、呈請縣政府、取銷各處錢攤、五、函公安局嚴禁銅元出境、以免阻滯金融流通、自此項決議施行後、每日票號門前、持票兌現者、極形擁擠、而貧民小販、因銅元減低使用、無法營業者到處皆是、金融異常紊亂云、

新詩 (歡迎投稿)

春閨 (張維謙)

花兒開、水兒流、
鳥兒唱在枝頭、
好似笙簧迭奏、
天然的點綴、
亂窗嬌媚秀麗清幽」、
憑欄遠望的她、
眉峰斂翠、
素頰凝愁、
心兒暗祝、
口兒暗訴、」
春呀!
你將歸去、
煩你代問那薄倖」、
飄泊幾時休?

雲影 (張維謙)

殘暈沉洛、
人影離迷、
四壁蕭條、
萬籟俱寂、
天眞爛縵的星兒在他的廣漠
無垠的樂園徽徽的笑意、
好像舞台上的伸伶演劇、
光滑而潤澤的肌膚映在蔚藍
的天際、
更起了反作用的美麗、
◆
他的美麗面龐在霎出現、
一會兒看也看不見、
我的望眼將穿!
我的肝腸痛斷!
你爲甚麼出現又不出現?
我爲甚麼看見又看不見?
你潔身遠隱把世厭、
我不禁淚下頻嗟嘆!
寫於萬泉河畔

大連汽船株式會社
開往青島上海(上午十一點) △長春丸 六月十一日 △奉天丸 六月九日
開往天津(至大津止) △長平丸 六月十二日
開往天津(至塘沽止) △天潮丸 六月十日 △濟通丸 六月十四日
局專貨客經理店 大連市敷島町六番地 永和公司 電話七七二七五番 七八六八番
阪神航路專屬荷取扱店 大連市須磨町六〇番 濟山兄弟商會 電話長 五二六二番 四六八一番

痔瘡救星
夏氏化痔止痛散 每盒現洋一元 半料六角
主治壯四種痔症無論年久新得內痔外痔各種痔瘡神效非常一用此藥痛止腫消其管斷根永遠不犯爲普濟患者起見特爲買一送一新請患者勿失良機是幸 外埠函購免收郵費
奉天大西關惱然里廿三號門牌一三二號 夏福興堂啓

義增福收攏義源工廠啓事
逕啓者於民國八年敝號與董子豐合資在營口開設義源工廠織襪營業近因生意不振實難支持茲於大同元年四月五日同董東會議議決定行收攏所有一切舖墊貨物錢財按股分淸立有字據各執一張至於外欠賬目兌給董海峯討要圖章亦歸董海峯經管亦立有字據各執一張敝號自此與義源工廠之事一淸永淸毫無轇轕向後義源工廠無論發生何事不與敝號相干恐未週知特此登報聲明
哈爾濱義增福啓事

大連銀行簿記講習會招生
報名 國曆五月二十日起至開學日止
開學 六月十日
學費 元面授每月四元 函授全期十元
畢業 三個月
性別 不分
會址 大連西崗得勝街六八番地
面授部額定三十名授課時間每日下午七時至九時 函授部額定五十名通信教授
資格 高小初中畢業或在銀行公司及商店服務而有同等學力者均爲合格
詳章函索即寄

恭頌 洮遼警備隊騎兵第八支隊王司令及全體官兵剿匪救民之德政
吾農地接蒙邊向多匪患自事變以還殺人放火異常猖獗迄至今春李匪海靑率衆竄擾牲畜糧石一掃而空人民歲疾首蹙額數春耕無望將來必多哀鴻餓殍幸吾 司令王公鼐忱率隊追剿在縣五區一支花溝屯與匪首金龍人和乾坤靑龍等六七百名並在七區沙坨子屯與仁義登山莊嫁人雙武天下紅四方好魔王黑龍等千餘名炮火相見兵士奮勇爭先殺賊連戰俱捷獲匪甚夥救下人票九十餘名隨時發放毫不需索現在縣境安堵如恒農民始得耕種實不啻臨黃泉以復甦冒白刃而幸免皆吾司令之所賜也至於食不厭糲宿不擇屋紀律嚴明秋毫不犯尤足徵吾司令治軍有力愛民如子誠可謂新國之干城黎庶之保障民等身受重恩無可言報謹登報端以伸謝悃
農安縣公民代表 劉中魁 于連浦 卜景田 叢顯維 梁萬程 劉海山 王洪賓 李級三 趙文傳 陳鳳亭 于聘三 孫學倫 姜連璧 王永明 馬永和 李久耕 于丕孚 孫文會 劉品三 宋興文 王會林 于永剛 潘好高 韓景春 黃有 孫子香 葉柏青 劉朝棟

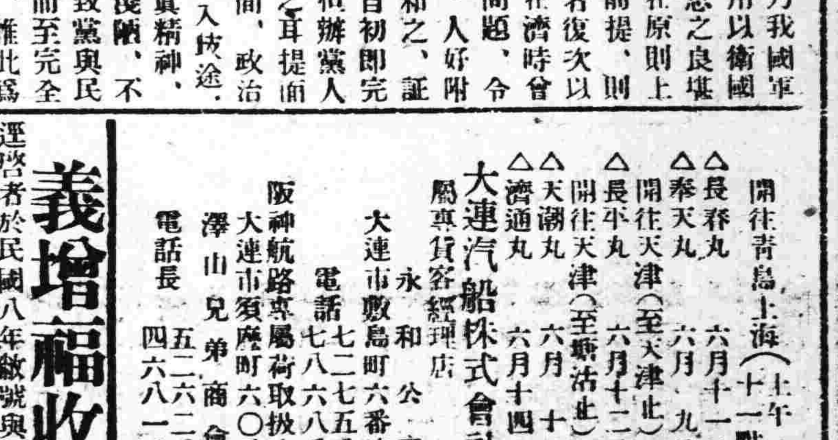
全華錦製作所
東三省官公署指定
獎牌勳章 記章帽章 銅像銅型 金銀寶器 專門製作
製式贈呈
大連市山縣通七十七番地 電話七九四四番

奉天邊業銀行緊要聲明
查奉天四行號聯合發行準備庫所發行之兌換券其票料原係借用敝行者現該庫業已奉令結束所有已發及未發行之兌換券連同準備金一併移交東三省官銀號接收照舊流通嗣後凡聯合準備庫所有一切責任均由東三省官銀號完全擔負與敝行無關恐未週知特此聲明

奉天四行號聯合發行準備庫廣告
本庫遵照 執政第二十二號敎令整理辦法於五月十四日將一切事務完全結束所有發行之兌換券除由原領發行行號照章各繳現金準備七成外茲又補繳三成共足十成連同已收回之兌換券一併移交東三省官銀號接收至未收回之兌換券乃照舊行使並由東三省官銀號擔負兌換責任除呈報外特此公告

奉天電燈廠營業所「設城內四平街路北源茂興舊址」
本所專辦裝拆修理一切電燈電力電熱及販賣各種電氣器具茲定於六月十日開始營業歡迎參觀以後關於裝拆修理電燈馬力各項事務請直接向本所接洽可也
奉天電燈廠營業所啓
電話 日三二〇三 滿三六四四 通綫滿二〇八一號

恭頌偵緝隊全隊之德政
竊民前被人在偵緝隊誣告將民緝捕到案當時不但親友戚憂即家屬亦憂恐受辱不意隊部明鏡高懸詳察民冤訊明民係正人遂即思釋格外感戴之餘無以爲報謹登報端以鳴謝忱

珞玲牌牙膏

珞玲牌牙膏係依最進步科學的製法兼精撰材料製成本品爲能齒牙持絕對的效果牙膏也有數人併用之便與旅行携帶等之便裝於美麗鉛筒內一而非常衛生的而又經濟的是以珞玲牙膏爲廣汎者也
花牌 註册商標
珞玲粉
認明本牌謹防假冒
保肌膚珞玲粉最優秀每日不輟愛用少許益發肌膚美艷光澤

奉天代理店

月經不調者?
白帶?赤白帶下者
不孕?久不孕育者
鹿胎冷香丸
奇效如神
婦科聖藥、鹿胎冷香丸、專治婦女精血不調、經前錯後、經脈閉止、經來腹痛、色氣不正、紫黑成塊、崩漏、子宮寒冷、赤白帶下、腰腿疼痛、夜不安眠、精神鬱悶、交接快感缺乏、午後發燒、心跳心熱、自汗盜汗、癆病咳嗽、氣虛血虧、不能安眠、或胸腹脹飽、飲食少思、或子宮有病多年不孕、或患半產、連落數胎、以上各症、一經服用無不力效、效力絕大、萬試萬靈、誠婦科第一聖藥也

特長贈送價目
婦科聖藥、冷香鹿胎丸、專治婦女經脈閉止、經來腹痛、赤白帶下、腰疼、子宮寒冷、心跳心熱、自汗盜汗、癆病咳嗽、不能安眠或胸腹脹飽、飲食少思、以上各症、一經服用、萬試萬靈、爲婦科第一聖藥也、後發燒、或屢次半產、連數胎、傷胎、不孕、無不立效、藥力絕大、萬試萬靈、本藥房由上海包銷冷香鹿胎丸作東省士女之用本藥特別犧牲五千盒於贈送期內凡買一盒即送一盒買半打者即送半打、買一打者即送一打、贈完即不再贈
每盒四元半打廿元買一盒送一盒買一打送一打
奉天鼓樓西路南 金城大藥房

淋
山得爾精的治症
山得爾精、乃德國史萊爾氏所發明、在山德爾藥製造爲空前未有之發明乃淋濁斷滅去根之藥也、藥內含有Santol Phenylum Salicylic 等高貴藥精故効力極大、萬試萬靈、應爲淋病新發明、絕妙之靈藥也、內中白檀油、非南洋熱帶產功效不著、本藥乃採取南洋出品最豐富之檀香油揀精製所製成故効力最大
山得爾精、爲德國新藥、政府實驗、山得爾大藥房、最新發明、治淋斷根唯一之靈藥也、凡五淋白濁、及其他尿道諸病也、輕症一盒、重者二盒、日久者三盒、服完之後立奏其功、百治百效、萬試萬靈、非普通市中所售一般治淋藥、所可比擬也、故歐美各國、諸醫無不頌其爲淋濁聖藥、茲將特效如下、急性慢性白淋濁、尿道疼痛、風火砂石、睾丸重大尿意頻數、尿中混血、利尿不通、婦女白帶子宮炎腫、
定價每盒大洋二元每打二十元 外埠函購貨款先惠寄費在內
總經理奉天鼓樓西路南 金城大藥房
外埠贈代處 安東 瑞祿泰 洮南 德厚仁 遼陽 義和堂 營口 中西藥房 長春 中西藥房 江省 德泰盛 大連 同德藥房 吉林 五洲藥房 鐵嶺 和發久

滿洲各機關統一案商榷
日政府製作大綱

【東京七日電通電】關於統一四頭政治、外務省亦認爲必要、正在研究腹案、七日午後六時、在有田次官官邸、由谷亞細亞局長、松田條約局長、白鳥情報部長等集集關係幹部、有所商議、據聞外務省腹案如左、最後案決定後、當再與軍部協議而得確定案、

一、設置滿洲都督、作爲日本滿蒙國策之最高機關、制定滿洲都督官制、直屬總理大臣、

一、在設關東軍司令官、但關東軍司令官、暫定由滿洲都督兼任、

一、撤廢關東廳官制、設置關東州知事、直屬都督、

一、都督麾下、置親任文官政務總監、

一、都督府設政務財務交通等局部、分掌滿鐵附屬地及租借地之領事事務財政事務交通土木事務等、

一、奉天總領事、兼任政務局長、

一、滿鐵作爲商事會社、受都督監督、

【東京八日聯合電】陸軍省滿蒙委員會製作之滿蒙四頭政治統一原案、旨子如左、

一、任命統監、爲統制滿蒙經營上之中心、

統監直屬於內閣總理大臣、統監暫行的兼攝關東軍司令官、

統監麾下、設政務總監、其政務總監麾下、設置政務財政交通等之局或部、

裁撤關東長官、關東州之行政、使關東州長官（與州知事）相等處理、

一、滿鐵社長、單爲商事會社社長、

由此觀之、外務省案與陸軍省案、實質上大同小異、但陸軍案之特色、以關東軍司令官爲統制之樞軸、有軍司令官兼任關東長官之一項、尙爲與陸軍案協議調查、于八日午後開外務陸軍兩省協議會、愼重協議、

【東京八日聯合電】關於改善滿蒙四頭政治、拓務省幹部會數日前進行調查研究、結果拓務省案內定如左、

一、設置新機關統轄日本在滿洲從來四機關之權限、並擔任與滿洲新國家之折衝、

一、上項長官之任用不限資格、但任用陸軍武官時、由關東軍司令官兼任、

一、上項長官受拓務大臣監督、但涉及外務事項、受外務大臣監督、

一、上項新機關、置親任文職之補任官、

一、廢止關東廳、

一、滿鐵附屬地行政權、屬於新機關、

一、現在之關東廳民政署警察署及滿鐵地方事務所、廢合整理、改爲新機關之民政署警察署、

一、現在駐在滿蒙各地之領事館、歸新機關長官指揮、

湘鄂粵贛
剿匪之進展

南昌訊云、彭匪德懷自率部圍攻贛州、被國軍擊敗後、實力喪失大半、彭匪鑒於在贛不易發展、遂變更計畫、流竄湘邊、桂東汝城、及粵境長江墟城口墟等處、復於沿途、收編散匪、團繳團械、補充實力、企圖日後捲土重來、以行其打通贛江東西交通、及赤化全贛之惡計、乃自何總司令蒞贛後、首令湘贛粵三省軍隊、向該匪積極進剿、務期殲滅、以免死灰復燃、旬日以來、師行神速、官兵奮勇、長江城口、旣被粵軍次第收復、桂東汝城、亦被湘軍相繼攻克、該匪經此擊敗、傷亡不下二三千人、槍械損失尤多、彭匪見勢已危、乃不得不率殘部、仍回其營前文英杰壩一帶之深山老巢、以冀憑險頑抗、苟延殘喘、然贛粵兩省軍隊、均已深入匪窟、積極搜剿、湘省部隊亦正東進以期合剿、該匪四面楚歌已成甕中之鼈、故近來匪衆悔悟前非、攜械向國軍投誠者、日有多起、逆料該匪一經總攻自必瓦解、殲滅兇頑、期當不遠矣、

又共匪孔荷寵之僞十六軍、四出刧掠、蔓延及於鄂北之武窮、贛西之宜春宜豐萍鄉及新喩一帶、極爲披猖、中央此次大舉剿赤、何部長入贛督師、對於該匪、極爲注意、已與何成濬何鍵商定會剿辦法、近來羅師在銅、已將幽居排埠各匪巢擊破、株津黃茅則經陶師克復、孔匪之七八兩師主力、均已竄入鄂境、（五月二十七日）

川島司令官
八日抵京城

【京城八日電通電】川島朝鮮軍司令官、偕同夫人、本日（八）午後六時五十二分抵龍山驛、即時入官邸、

青島尤有望
調查團起草報告地

【北平八日電通電】聯盟調查團李敦卿一行、決定本日（八）午後六時、由北平出發、赴青島視察、顧維鈞預定同行、赴青島後返南京、向中央政府報告聯盟調查團在滿洲各地視察之狀況、聯盟委員一行、預定十一日返北平、其最後的報告起草地、無意排除日本絕對反對之選定地北戴河、故大体似決定青島、

安達復黨問題糾紛
結局似將樹立新黨

【東京八日電通電】安達派之復黨運動、經山道古屋鈴木井上小池等之民政黨中堅幹部斡旋、系表面化、但民政首腦部、迴該問題之表面化、謀個人的鎭撫、以之爲導火線、有誘發復黨反復黨兩派之對立惜勢、延至安達氏復黨、反陷于絕望態、結局似促進安達派樹立新黨之機運、

【東京八日電通電】關於安達復黨運動、民政黨若槻及總裁周圍之前閣僚依然強硬反對、若槻總裁特於五日經由小山幹事長言明對安達氏復黨不同意之旨、故七日之復黨運動、將見再燃、幹部即促復黨運動者之自重、迴避本問題表面化、一方復黨運動者 期待今後貫徹素志、安達派在黨內有五十名、如復黨不成、則黨外亦有態意參加新黨之運動、故該黨今後不免多難、

【東京七日電通電】因受安達氏新黨樹立說之刺激、復黨運動、俄然在民政黨方面表面化、復黨派十泉又次郎、鈴木富士彌、山道襄一等氏、日前關於此事、逐漸協議中、七日更在竹之館會合、交換意見結果、擬與認爲反對復黨之町田櫻內原等氏商議分手、首由山道氏訪町田氏、要求考慮、更對於擬乘機出爲斡旋復黨之江木翼氏、經由該氏表明希望此際積極的努力之意向、一方若槻氏及周圍之幹部、依然反對、亦有此種意見、按照情勢、由幹部會及總裁言明反對、抑制復黨運動如是則兩派之對立激化、前途悉入注目、

野村中將
決定期返國

【上海八日聯合電】野村第三艦隊司令官、預定十日晚乘軍艦歸國、於十一日午前五時由日總領事館前廻航入阪商船碼頭、午後一時、由該處出帆返國、

救濟農村疲弊問題
各派有志代議士會之決議

【東京八日聯合電】七日午前、爲打破農村窮乏之各派有志代議士會閉會後、午後一時半、又開上項代議士會亦委員會、交換意見、結果滿場一致、可決左項決議、定于八日午前十一時、再開各派有志代議士會、將議案決定後、各自決心、督促政府、達成要望與目的、

決議

政府應事二月以內、召集臨時帝國議會、關於根本的整理國民負擔、振興農村及其他產業、提出法律案與預算案、

宋子文已決定留任
汪精衛抵滬勸說結果

【上海八日聯合電】今朝抵滬之汪精衛一行、午前十一時、訪見宋子文、晤談約亘一小時、向宋懇請留任、結果宋子文竟爾承認留任財政部長、返南京、汪精衛更訪見陳銘樞、勸說留任、陳氏尚未承諾留任、正午辭去、預定午後再度與宋子文會見、汪氏一行、滯滬二三日後返南京、

夏斗寅爲鄂
災民乞賑

漢口訊云、鄂省府主席夏斗寅以鄂省年來天災匪禍、甲於全國、災民待振尤殷、曾於日前電中央乞振、原文覓錄如下（銜略）査鄂省赤禍蔓延、土匪滋擾受害之烈、甲於各省、重以上年淫雨成災、江襄泛濫、大地陸沉、幾及全省十分之八、雖經中央及各方多方振濟、而匪共幸災樂禍、乘機肆擾、荼毒之慘、仍無所不用其極、其受禍最酷者、如久淪赤化之黃安麻城陽新、現爲洪湖匪巢之沔陽監利、地界邊區、素稱匪共窟宅之通山咸寧竹谿竹山鶴峯五峯、地當孔道、迭經竄擾之大冶圻春圻水公安石首通城應城黃梅廣濟、勢處澤下、災禍頻遭之天門漢川潛江房縣、距省窵遠、神兵土匪、出沒無常之巴東利川興山秭歸、類皆經長期之蹂躪、現經國軍次第收復、各區莫不村堡成墟、髑髏載道、春蕪遍野、瓦礫縱橫、其人民之不死於刀槍鋒鏑者、則被擄被脅、散之四方、其老弱之不能轉徙者、則溝壑呻吟、草間魂息、若不亟籌鉅額振款、前往撫問、不惜此奄奄一息、垂斃孑遺、轉瞬亦即同歸於盡、且無以收渙散之人心、慰呼號之喁望、而適足以墮匪共之狡謀、堅盲從之附和、至於召集流亡、必先使其有故業之可復、然後有生聚訓練之可言、大凡一經共匪擾亂之區、旣莫不因田園荒廢、倉廩全空、耕牛籽種之需、錢鏄耡耜之給、皆宜有先事之綢繆、始足以動其樂郊之觀念、兼以匪區民衆、漸染惡化、習見夫人食人之慘劇、深中夫暴易暴之謬言、一旦失之託庇依、升斗之糈難覓、即使勉爲國法、其不挺而走險者、蓋亦鮮矣、是在借貸有資、安養有術、稍足以慰其顚沛流離之苦、庶足以生其油然向善之思、固不必侈言衣食足而知禮義、要在使其喘息定而徐圖生存、則又飢寒之慰問、疾病之扶持、有不得視爲緩圖、然後有一勞永逸之安、無反覆無常之虞、惟是鄂省財政、早經宣告破產、武漢精華、又經銷歇殆盡、府庫無委積之餘貲、人民無可增之擔負、行政各費、咸仰賴補助於中央、剿匪所需、復遍呼將伯於紳富、豈祗捉襟見肘、殆已水盡山窮、而此萬從匪區拉回民衆、若不急予振撫、則赤徒勢同旅、旋得旋失、且恐更增匪勢、收拾愈難、斗寅中夜徬徨、焦思莫置、復經邀集紳商、共同討論、合詞僉懇中央、垂念鄂民、災匪餘生、危亡待救、千鈞一髮、迥非尋常偏災所可援例、准予飭下中央振務委員會、迅速籌撥大批振款滙鄂、專事辦理各匪區收復一切善後事宜、則全鄂人民庶夫有豸、中央亦可免西顧之憂、除由斗寅會商各軍事長官督同各地官紳、妥籌撫輯方法隨時呈報查核外、理合電呈鈞座、俯賜鑒核照准、迅予撥大批振款來鄂、俾便次第着手舉辦、臨電不勝迫切待命之至、並祈詳示祗遵、職夏斗寅叩、效（十九日）印、

程硯秋
延期歸國

平訊、程硯秋自到巴黎、本擬小住、即分赴各國遊歷、嗣因學習法文、頗感興趣、遂寓居巴黎三月之久、現爲留德友人再三敦促、始於本月七日往遊柏林、擬分往瑞、意、諸國再返巴黎、原定此次往返、以半年爲期、頃平寓接其來信、以有繼續研究之必要、擬延期一年、方能歸國、聞平中友人以本年十一月間爲程氏三十生辰、多函勸其先期返國、未審能得其同意否、又聞平中程寓、已於日前由高碑胡同遷移東林大院內興平巷六號云、

豫南匪勢熾

開封訊云、赤匪竄擾豫南後、猛攻光山、部予舉部退守縣城、張鈁派阮陵雲旅往協守、現赤匪以二萬餘人猛撲潢川南之璞路集仁和集潘店江家集、勢甚兇猛、商城姑雞山亦告急、張特電請劉峙、飛派援軍、並速發餉彈、劉峙前派劉耀揚赴南陽調劉鎭華、商某項要公、今晨二時劉茂恩偕劉抵汴、張鈁以豫有綏靖署、無設督辦必要、決不就、但劉峙已派河務局長陳汝珍往勸就職、各縣瘟疫流行、振會接楊一峯由滬帶來之藥品八千瓶、即派員出發施捨、

又云、擾皖西赤匪一部、二十至二十六日、分別由方家集武家橋退回商城、約有萬人、一度攻商固交界之固寨、戕民權寨靜、赤匪分三路西竄、僞四軍僞二十五軍揚言集合於大界嶺、楊一峯由京返汴、

鄭州訊云、由皖竄豫之匪、確係鄺繼勛部、商城東鄉未被匪陷之固寨、此次均被大砲射擊、幸民團守衛有方、匪終未逞、商固邊區民團在樂家等處與匪相遇時、均能以少勝多、劉耀揚三日晚由南陽過鄭赴汴、謁劉峙商要公云、

徐州訊云、皖匪首鄺繼勛徐象謙、以中央軍大舉痛剿、有率衆向豫南潢川固始湖北麻城遶竄模樣、蔣除令劉峙轉飭駐豫張鈁部相機兜剿中、並令鄂皖各軍認眞協剿、勿使漏網、

信陽訊云、馬鴻逵部駐湖北廣水盧忠良旅、對於盤踞應山西北及楊家店一帶之古大申股匪約七八百名、三十晨竄至廣水西南之山口丁家灣一帶、當即派步兵一營、迫擊砲一連、迎頭痛擊、匪勢不支、即向西南逃竄、該營跟蹤追剿、斃匪數十名、打落肉票五百餘名、獲牲畜十餘頭、匪已向西北逃竄、正跟蹤追擊中、

廣東空軍內部搖動
微波蕩漾不裂少痕

廣州訊云、粵省空軍諸將於國難初起之際、曾由張惠長領銜聯名發出通電、宣言此後概不參加內戰、致力於抗日剿共以救國家之危亡、迨陳濟棠改隸空軍後、黃光銳接充空軍司令之職、黃氏能否遵守前此宣言、實不參加內戰、誠爲目前一大問題、據空軍中人傳出消息、謂陳濟棠日前召集各將領回省開一軍事會議、對於收拾瓊州各艦及陸戰隊一事、有詳細之討論、多數將領主張對瓊用兵、不必妥協、惟對瓊用兵、必須空軍之飛機偕伏海艦、以掩護渡海陸軍隊、或藉飛機以威脅各海艦、使之就範、陳濟棠依各將領之請、乃問計於空軍司令黃光銳、二十一晚、黃氏遂召集各飛機隊長討論派機收復瓊州問題、第二中隊長丁紀徐首先反對、以空軍前此宣言概不參加內戰、倘以空軍擊海軍、不惜違背空軍前此宣言、且不當兄弟互相殘殺、力排衆議、主張不可派機妥協助瓊州、於是空軍會議之後、遂無結果、丁於是日會議前後、即聯各隊長隊副通發出宣言、重申不參加內戰之主張、以免被國人指空軍爲個人之工具、當經各隊長隊副推舉丁氏起草、翌日、丁氏已將宣言起草就緒、文長六百餘言、擬交由秘書主任關柳亭修正、即行發表、事爲黃光銳所聞、以時局近已日趨於緊張、若宣言遽行發出、將來一旦發生戰事、難以自圓其說、主張暫緩發表、俟時局再有變化始定、但丁氏態度極爲堅決、黃氏因此對丁頗不滿意、甚謂丁氏不能合作、丁氏聞訊、乃自行提出辭職、黃光銳恐丁氏復與退職空軍聯合、擬將丁氏扣留、後得海軍司令鄧龍光爲之說項、且以丁氏爲抗日戰士、一旦將其扣留、恐惹起全國反感、乃寢其事、惟空軍將發表不參加內戰宣言之消息、已傳遍遐邇、亦爲一般人所樂聞、今忽有此波折、謠言必致繼起、昨乃故向報界記者發表談話、略謂西南政務委員會此次明令空軍改隸一集團軍、係爲整理、空軍同人、亦明瞭斯旨、咸表示聽命于陳總司令濟棠、努力於對外剿共、以實現西南同志歷次宣言之主張、且空軍旣隸屬於一國軍、則今後工作當以陳濟棠總司令命令爲依歸、並無別項主張、外傳謂空軍將有發表某某宣言、殊非事實、至發行航空義券、現尙繼續辦理、爲淸理手續愼重公款起見、特發出通告、凡各處領去之劵而未繳款者、一律函知經手人、限於五月三十一日以前、將領去之劵、查明號碼、宣佈作廢、部空軍、現仍編中隊、陸續置新機、撥歸各隊、充實戰力、現事增編第六隊之事、並籌買新機、共計、將於日內派第二中隊長丁紀徐出發汕頭、入閩剿共云云、黃氏之言雖如是、實則現在空軍內部、頗現微波蕩漾之景象也、

陳銘樞
電辭交長職

上海訊云、陳銘樞請辭交長及軍委職、

南京訊云、陳銘樞五日電國府行政院軍委會、請辭交長及軍委本兼各職、文中詳敘由粵赴日人黨剿匪、奔走和平、接長交部兼任軍委之經過、末謂政治家從政之餘、尤須存養心性、增長知力、並有樞雖庸劣、而盡瘁國家、追蹤賢哲之願、不敢後人、披瀝上陳、誠以義有所執、敢懇俯鑒悃欵、准其退休等語、又陳先於四日上林汪蔣一書、婉述求去之苦衷、謂與其進而招尤、毋寧退讓而吝云、

蔣介石赴漢

【南京七日電通電】蔣介石爲討伐安徽湖北湖南各地方之共匪、擔任指揮、于七日午後七時、乘軍艦永綏號、由南京出發赴漢口、

法下院信任新內閣

【巴黎七日聯合電】本日法國下院、對于四日成立之赫內閣舉行信任投票、結果以三百九十票對百五十二票之壓倒的多數表示信任現內閣、

晉綏兩省經濟建設
組太原建委會擬定大綱

太原訊云、閻錫山此次担任太原綏靖主任以來、即着眼於建設事項、積極籌擬各種建設計劃、在晉成立一省政設計委員會、計分政治經濟兩組、參加六十人之多、各項草案、已於四月底草就、現正交由審查委員會各組審查、審查委員、均係晉省政學兩界聞人、六月十日左右、即可審查完竣、再交三晉會復審、負召集及總主持者、爲前天津市市長崔文徵、限於七月一日前復審完竣、即將建設範圍擴大、增高實利效率、決行組織一太原經濟建設委員會、納晉綏兩省經濟建設於一爐、特召集太原綏靖公署、及晉綏兩省政府組織之擬定組織大綱十條、依照組織、茲誌其組織大綱如左、

第一條 太原綏靖公署晉綏兩省政府、爲統籌兩省經濟建設事項、共同組織太原經濟建設委員會、

第二條、本會辦理左列事項、甲、關於晉綏經濟建設之調查測量統計事項、乙、關於晉綏經濟建設之設計事項、丙、關於晉綏經濟建設事業之統轄監督事項、丁、關於晉綏經濟建設之財務籌措事項、

第三條、本委員會設員十一人至十五人、以太原綏靖主任、晉綏兩省政府主席、財政實業建設各廳長、爲當然委員、其餘由當然委員商酌聘請之、

第四條、本委員會設委員長一人、由太原綏靖主任兼充、副委員長一人、由晉綏兩省政府主席兼充、處理本委員會一切事務、

第五條、本委員會設秘書處、置秘書長一人、承正副委員長之命、辦理會內一切事務、

第六條、秘書處設左列二室、甲、秘書室、置秘書主任一人、秘書二人至四人、承秘書長之命、辦理文書紀錄、及一切不屬於第七條各部之事務、乙、事務室、置事務主任一人、事務員三人至四人、承秘書長之命、辦理收發庶務會計印刷等事務、

第七條、本委員會置左列各組、甲、設計組、辦理經濟建設之設計、及關於設計之一切調查測量化驗統計等事項、乙、考核組、辦理經濟建設考核事項、丙、財務組、辦理經濟建設財務之籌措、分配出納保管及簿記統一等事務、

第八條、前條各組之組織章程另定之、

第九條、本委員會之會議規則、及章程另定之、

第十條、本大綱自太原綏靖公署晉綏兩省政府、會商通過後施行、

下關浦口間
輪渡竣工期

南京訊云、鐵部所進行之下關浦口間鐵路輪渡工程情形、極爲社會人士所注意、記者以該部工務司長薩福均氏爲國內鐵路工程專家、且主持該項工程計劃、知之必詳、特於昨日往訪、承爲詳告、據云、該工程、以橋基爲最困難、兩岸各有五座、橋基於去年動工以來、幸於今年漲水前、已將下關五座橋基築竣、浦口亦成四座、餘僅最內之一座、尙無大礙、不久即可竣事、至於基上鋼板橋樑等、俟材料齊全、則可裝建、並非工程之關係部分、渡輪亦俟造好後、即可運華、故渡輪之材料、係購自美國、約在本年十一二月間方能運到、目前因係材料、工程不能趕速進行、倘材料到後、裝架時間、五六月即可成功、預計明年六月間、必可全部竣工、則兩路開辦運渡下關浦口間之交通、至於該項工程經費、已由鐵部撥專款存儲備用、決不致有支絀情形、只得材料運到即加緊進行、毫無阻礙云云、

浙省政府整理財政
開源節流以裕財政收入
追繳舊賦並增加營業稅

杭州訊云、浙省財政、迭經當局表示、以固定收入遞減、而經常費支出如舊、自周駿彥接任財廳長後、除設法整飭稅收外、仍不得不大事借款以應各種急需、近聞在二十一年度應行償還之債費、已達一千餘萬、財廳正從事開源節流、以圖補救、周財廳長對於財政設施、發表談話如次、浙省財政困難、已非一日、去年裁厘後、困難益深、二十一年度預算、在着手編訂、與二十年度比較、相差約在五百七十萬元以上、故欲求二十一年度之收支適合、不得不低減支出、財廳之核減教育經費在三十餘萬、已得總諒解、亦望其他機關、能同樣體諒、竭力節約、至於開源辦法、則爲整理田賦、追繳舊賦、增加營業稅及增加附稅諸端、整理田賦、因其收入最大、而積弊最多者、已設研究會、該所研究會已成立、俟擬定具體方案、即可逐漸採擇施行、至追繳舊賦、亦已設立委員團切實追繳、其次爲增加營業稅、即將稅率不分零賣整賣、一律照資本額或營業額徵收千分之十（較比平常加五倍或十倍）此事竟引起全省商民之不諒解與反對、實爲遺憾云云、又據今日消息、杭各業已決定於本月三日、向當局作免增營業稅之大請願、未識政府能否俯顧商情否也、

三井捐資
救濟失業費

【東京八日電通電】三井家爲創業三百年紀念、向山本內相提議、謂以金三百萬圓、寄託政府、以資救濟失業、內務省協議結果、決定承諾、使社會局草定救濟失業之具體案、

錢大鈞就職
第十三軍長

北平訊云、新任第十三軍軍長錢大鈞、第八十九師長湯恩伯、副師長史文桂日前在武昌就職、並發通電文如、（銜略）均鑒、案奉軍政部令開、茲派錢大鈞爲陸軍第十三軍軍長、湯恩伯爲陸軍第八十九師師長、史文桂爲副師長、各等因、奉此、大鈞等遵於六月一日在武昌防次宣誓就職、猥以樗櫟、謬膺師干、綆短汲深、實所欣幸、除呈報外、謹電奉聞、陸軍第十三軍軍長錢大鈞、陸軍第八十九師師長湯恩伯、副師長史文桂叩東（一日）印、

德國總選舉
決定七月杪

【柏林六日聯合電】德國政府竟于四日頒布解散國會之命令、本日決定七月三十一日舉行總選舉、

閩軍準備反攻漳州
張貞部會同民團克復漳浦
方聲濤赴同安劉和鼎返省

福州訊云、閩省各軍長官達數度會商、決定五路反攻漳州後、陳國輝部已集中同安待命、林壽國部本月內可全數到廈、海軍當局並決調陸戰隊第一旅全旅到廈、歸林壽國指揮調遣、張貞部會同漳浦民團克復漳浦縣城、及官任壩、關刀嶺、菓芽莊、一帶後、師部已抵漳州邊境、大部軍隊亦已向漳浦集中、共匪鑒於各方合圍之勢已成、現紛紛後退、東南之浦南、退集漳州、惟石碼、棄海澄退集石碼、南棄漳浦退入平和、東北棄長泰及漳城北向南靖、及漳城之西門及西市頭等處、均集重兵、窺其用意、當係集中力量縮短防線、以備背城借一、惟外間盛傳孫連仲部二三千人已反正、歸附劉方、共匪勢孤將自行退出漳州、並誌之以待證、現張貞新收編之英文良部已進占浦南、陳赤海長泰前進、方聲濤以漳州勢已成熟、二十二日偕省委林知淵乘海寧赴廈、二十三日到廈與陳季良、晤商後、二十四日即由廈往同安、視察前線防務、此次方氏南行、率有屬員陳調農、王荷廷、程時春、陳東生等多人、已在同安設立行營、指揮一切、方氏未南下之前、原已赴延平督飭劉和鼎、請劉氏主持後方防務、現劉氏已調所部蔣旅一團到省助防、二十四日省府召集緊急軍事聯席會議、出席者有省指委林知淵、鄭貞元、陳聯芬、王懷晉、陳樂三、省委陳培錕、程時煃、林寄南、江屏藩、許顯時、省秘書長陳詩凡、省戒嚴司令篇鼎璜、省二旅旅長蕭叔宣、保安處秘書王懋諸人、由陳培錕主席、討論結果、公推五十六師師長劉和鼎代理省防委員會主席、此外對於剿赤期內之財政問題、亦決定照省府所籌救濟財政辦法實行、是日會後、即電致劉和鼎促其即日命駕來省、現劉氏已決本日由延平偕師部參謀部官軍需秘書軍法各處人員、及二三六團團部人數、特務營全營、乘輪來省、坐鎭省垣、指揮一切、建甌建陽一帶防務由該師副師長陳萬泰負責、延平防務由柱振遠旅長負責、又共匪一面在漳圖抵抗、一面圖由汀寧窺化、遠流、向上游各屬肆擾、現劉和鼎及盧興邦兩師軍隊、已在將樂永安歸化沙縣一帶積極布防云、

閩匪退據白金龍山
粵軍集邊境進兵尙有待

香港訊云、粵軍屯駐閩粵邊者、共三師一旅、在翻惠各屬剿匪者、有張瑞貴、張達兩師、但實行入閩之舉、至今遙遙無期、聞陳濟棠之意、頗欲張貞許粵軍久駐漳龍、然後進兵、龍思鶴赴汕、與張貞之代表蕭越生何實會議、實與此有關、何應欽之代表陳思宗、前奉何命到廣州見陳濟棠、協商剿匪事、但剿匪進行、至今仍未見積極、據前方探報、閩匪退白金龍山、南靖漳州無匪蹤、但仍荒涼萬狀、彭德懷匪全力集攻龍岩、被我擊斃二千人、繳械千餘、

汕頭訊云、粵軍入閩剿匪事件、自陳濟棠電令緩進後、現已無發展、陳昨日派秘書長龍思鶴來汕、據聞仍係協助第三軍入閩、龍爲閩人、前任許崇智部參謀、熟悉閩省情形、龍抵漳後、即電詔安邀張貞來汕會議商議進兵計畫、張經派參謀長蕭越生、越生偕詔安縣長何實軍分乘飛機兩架前來、廿日下午四時抵步、四十九師駐汕辦事處主任林沛然、即偕蕭何往訪龍及第三軍參謀長陳仲英、據聞關於閩粵剿匪大計、已經圖詔安覆命、蕭則在汕暫候、以候最後之決定、蕭越生嘗語汕頭報界、謂共匪得漳、如虎出柙、其禍害不止閩南一隅、實有擾亂全國之可能、閩民希望粵軍之助、若大旱之望雲霓、現漳浦雲霄、雖經四十九師克復、然匪集中漳城、有窺泉州同安之勢云云、蕭所言如此、但連日汕頭空軍風聞偵察所得之消息、則謂漳城人烟稀少、交通斷絕、情境極爲荒涼、謂匪仍據漳城、則始終未發現匪蹤、故不敢作何種臆斷、惟匪主力集中、南靖、則係事實云云、另據探報、林彪部紅匪主力、旬日前已退到南靖金龍山、作防禦工事、將張貞所掘之戰壕、另加擴充、該處離漳城僅卅里、因漳城四面無險可守、僅留若干土共編成之赤衛游擊隊、駐漳城彈壓、倘閩粵軍會師入漳、或可不戰而定、惟南靖則恐不免一場惡戰、因該地爲西南閩南入閩交通要衝、

來件
北滿工作第五班紀行文
（滿洲協和會）

第六班在珠河下車我們也抱有如送七班同樣的心情、握握手就互相分別了、

車在八時十分到了一面坡因爲沒有旅館、我們八人暫時下宿于龍民會長的家裡、據龍會長的談話本地有五萬餘人口、內有三千外人、其勢力也不可輕視的、鮮人有三百、日本有八十餘、與當地的漢人的感情向來是很融洽的、本地人民民心、現在已竟很安定了、因爲日軍來的不少、市內不能被反吉軍和胡匪攻陷的、他們都放心的住在城內、現在人民唯一的希望、是能够回鄉耕種去的

五月二十日

四、愉快的座談會

今日的座談會、招集得十分倉卒、但是結果都是很好的、因爲當地的官紳、都是以人民的福利爲心、對於我們的工作是了解的、他們在過去曾費盡心神、有同舟共濟的精神、擊退胡匪及反吉軍的進攻、所以一面坡今日在珠河縣內能夠獨存的、但是現在本市已沒有了胡匪及反吉軍的脅威、惟其謀農業商業的復興、尤其是農民的春耕問題、又急待解決、在這種情形下、他們遇到了種種難題、第一個難題、就是怎樣叫政府、日軍從速約束四鄉的胡匪、使難民能够回鄉耕地、現在我們要當選的來到這兒、他們都認爲我們是一個最好的幫手、所以都要我們很表歡迎、很希望大家能互相幫忙的、座談會是在十二時、在龍會開會、出席有二十餘人、一併談約有二時多、（未完）

世界珍聞及其他

大發明家愛迪生可謂有子
製造制止機械震動裝置

美國惠斯脫沃狄電云、已故大發明家愛迪生翁之末子蕭特愛迪生、最近完成一種足以除去機械震動之裝置、由美國特許局給予特許權、氏在乃翁故後所設之愛迪生會社、爲驗所主任著名發明家指導之下、已完成多種發明、獲得特許權、而對於橡皮之代用品、尤能繼承乃父之研究、此項關於機械震動除去之新裝置、乃父未去世時即已着手、據愛迪生會社技師言、大自發動機小至留聲器所有機械均可裝置此物、除去一切震動、愛迪生會社係爲研究愛迪生翁及販賣其發明物而創設者、氏及其兄却爾斯愛迪生爲其最高幹部却爾斯愛迪生氏特製造及行政事務、氏則以實驗所長之資格、專事研究工作、故愛迪生翁之親友如汽車大王亨利福特等、對於橡皮代用品之研究、均與氏以助力、目下氏正在從事其乃父所尚未着手之各方面之實驗研究、從美國所生產之植物內抽出橡皮質方法、此種實驗、乃父生前雖已開其端、但其後並無何種發展、如氏研究成功、則其偉大發明、不僅對於學界、即對產業界亦將給予一大變革、

異徵
江蘇麥一莖穗乃七出 鄉農爭相額慶呈上峰

江蘇函云、漁陽之麥兩歧、以廉吏而徵瑞兆、方今臨民如張堪者、絕非其人、而有七歧麥出、豈異數耶、高淳地處蘇省僻隅、客歲水災獨重、人民之無告者、不知凡幾、生命之源惟視今秋豐歉而定、詎意東門外駝頭鄉、余姓圃內、忽得麥一莖、穗乃七出、鄉農爭相額慶、事爲縣政府所悉、派人取至、已攝影呈報上峯、

有鬼 有聲…有色…有證據
召鬼奇事
◎…竟爾嚇倒科學家

倫敦每日捷報近載有人鬼交通媒介者少年與國人路第希乃特氏、在英倫南肯新登國民心靈研究院召鬼之紀實要則、用大號字揭載於要聞欄、標題曰『鬼手嚇倒科學家』與內容頗有味茲照譯如左、

在一倫敦從來未有之最特異之召鬼會中、一隻有形之鬼手爲十一個心神震駭之人所目覩路第之受嚴密試驗、已經兩月、昨日之試驗、由哈禮士教授及哈禮士夫人將路第兩腕握住、事後據研究院主任潑輒斯君述其經過云、其他一般召鬼者於召鬼時所顯之現象、似即出諸其身、或與其身甚爲接近、而路第不然、彼所坐之處與鬼之活動方位有數呎之距離、是乃一非常之特點、當時有大學校科學教授兩人監督裝置一種目不能覩之光線之儀器一具、此乃與去年白林吞宮中用以防護波斯皇冠珠寶者相類、人目不能見該光線、但苟有一種觸礙物如人或任何物經過該光線、光線即與該器中所置之硒發生作用、而使一警鈴發響試驗時將普通手帕一方置於光線經過處、路第迅速入於昏沈狀態、呼吸聲甚劇而常附其身之鬼名沃爾加(女性)者之語聲、隨之而作、既而帕開始動盪、且利君最先見之、帕向空中上升、並自相交結、而在帕之上端、赫然現一小兒手、作提帕狀、手形甚清晰、指甲亦可辨、此時不可見之光線震警鈴作聲而室中並無一人走動者、哈禮士教授主婦仍握路第之兩腕、空中之手繼續移動、或至觸及哈禮士教授之手、霍伯動爵將鈕頭花一束擲還於保護光線之細銅絲網、而花束立被拈起、碎爲片片、散滿一室、沃爾加始終作語不休、若甚有興者、在場之人咸答其問話、吾人即以欲聽音樂否、答曰「否」、在以前數次試驗中、彼曾唱John Browns Body一曲、吾人和之昨日之會結果、吾人表示滿意認爲無作僞之可能、當開始時、路第曾由醫生三人以予檢查實驗中一切條件皆極嚴緊、路第一一接見竟無難色云、

奇聞◎◎ 半百老媼 嫁青年(續)
◎轟動徐州城

而新嫁娘亦披紅着綠、準備迎娶、詎好事多磨、轎甫至門、薛之長次二女、因妒火中燒、一方攔阻其母、不准上轎一方手持木棍、洶洶而出、逢人便打、迎娶新娘者見來勢兇惡、遂星散鼠竄而逃、花轎及紅燈均被二女撕毀、新婦見其女從中作祟遂雇洋車至牌樓下客棧、遣人至新娘家送信、再備花轎來娶、自此空前之新聞傳出一時、薛氏門前、人山人海、爭來觀看、莫不捧腹不止云、

▲夫妻交拜 新郎家中、五彩棚高搭、男女來賓居然滿座、新郎見轎夫狼狽而回、說明原委、灰心喪氣、及接到新娘遷居通告、乃轉憂爲喜重整鼓樂歡呼而往、花轎到時、觀者又蜂湧雲集、新娘下轎、脂顏滿面、頭披兜紗、身衣彩服、雖然雞皮鶴髮、亦竟容光煥發、無鹽嫫母、未嘗不顧影而自憐也、新郎英威挺拔、貌頗不醜見此新婦、居然意頗自得也、夫婦交拜、行禮如儀、引起兩旁觀衆、掌聲雷動、

▲竹枝調侃 自此事發生後徐州城內、傳爲話柄、好事者作竹枝詞以諷之、詞云「婦年五十四、郎僅二十三、花轎軍樂隊、文明結婚天、一個老紅妝、一個是美青年、眞算自由平等好風趣、眞算出人意表好奇緣、嬌小蝶吸殘花、天然配偶、雖乃干蔗味、轉覺甜香嫩而鮮、你也憐、我也憐、就如那有情人成眷屬、竟於無可原處强爲原、

火柴大王 六情人
各女子籍際不同

瑞典火柴大王克廖格氏、最近爲了舞弊日久、無法彌補、乃在巴黎自殺、各國報紙莫不競載其事、這樣一來、他的大名、就格外的遐邇咸聞了、

在官廳搜獲的火柴大王生前所藏的許多文件中、發見了一册秘密日記、於是除了舞弊案外、還暴露了他的獵艷史、原來他生前有六個膩友、他的手段、非常的圓滑、他周旋於六雌之間、能使他們大家都鍾情於他、大家認爲他是唯的戀人、同時大家都不知道、除了自已以外、還有五個情敵在着、

至於這六個女人、他們的國籍、却各不相同、一個住在斯德哥爾摩、一爲英國籍、她的名字的縮寫是「H、二字母、一個是奧國男爵夫人、在歐洲頗有聲望、一個在羅馬、還有一個在比國的蒲魯塞爾、克廖格對於她們、因爲都不能像他理想中那麼十全十美、所以他至死還不能選擇誰爲眞正的情婦、

此六個女人寫給他的纏綿悱惻的情書、都夾雜在文件之中、最奇怪的、這六個女人大家都有音樂的才能、克廖格在巴黎的住宅內、有一間『音樂室』、室中常有年輕的女人在內奏樂、

克廖格時常喜歡和他的女友們交換意見、當他自殺之前數日、他寫了一封信給那英國籍的情人、文件中有一封回信、就是女士寫的、說

『我知道你要與世離別了、這是很好的、如果你去了、那末、我在世上、又何所留戀？我惟有追隨于地下！……』

克廖格最是妬恨某」情人的丈夫、一個歐洲著名理財家、他有幾件瘋狂似的投機事業、不顧一切地幹去、就是要想破壞這個理財家的事業、但是事實往往與願望相背的、理財家沒有蒙受損失、而不幸的結果、却已墮在火柴大王的身上了、

竭力搜集歐洲史前文化起源
發掘南斯拉夫古物

南斯拉夫柏爾格雷德電云、由美國數博物院及數大學資助之美國考古探險隊、已抵此間、即將起始發掘、此期尋獲歐洲史前文化起源於南斯拉夫之證據、此項發掘工作規定、爲三月之久、據該探險隊某氏對合衆社記者談稱、該隊之目的爲在柏爾格雷德附近之斯搭列渥地方、尋找史前之遺物、將來尋獲之遺物、將分別交於南斯拉夫博物院及該探險隊之資助者保存、

三十萬萬燭光的探照燈
能照亮整個天空二十里外閱報

倫敦電云、探照燈專家賽維奇氏、最近發明一種新的探照燈、燈光可以及於一萬七千英尺的上方、在二十里遠的距離處能夠使人淸楚的閱讀報紙、這種發明相信可以把空中戰的方法改革了、這種新探照燈的光、等於三十萬萬燭光、一般希望將來能夠射到二萬五千英尺的上方、據說如果一隻軍艦有這樣的探照燈六個、可以把整個的天空都照亮了、

戰後的上海……
悲□劇□驟□增
自殺犯罪案件日多 地方殘破病態增加

上海電云、戰後之上海社會、病態日增、最近一月中發生自殺案五十七起、原因大半爲經濟壓迫與失業、離婚案四十三起、綁票案四起、暗殺案三十七起、盜案三十一起、火災四十九起、

二萬三千種接吻的聲音
◇長短冷熱無所不備◇

好來塢電云、美國國立第一留聲機片大圖書館、專事收製各種聲音於留聲機片、以備銀幕之需用、最近收有銀幕上各種類之接吻聲音、計二三四五六至二三、四九二種之多、其中有長吻、短吻、熱吻、冷吻、熱情的吻及敷衍的碰嘴、每種具有各不同程度之調子與音量、銀幕上遇有接吻之時、如其唇吻動作與聲音相符、則自不必多費主腳、如聲音與動作兩相差也、即可從巨額精選的定做的聲音中、採取一種相當者嵌入之、蓋此等定做的接吻聲、分別門類、應有盡有、對於無論何種方式之接吻、均有一種可以與之相合也、此等接吻聲、大多數由若干著名老資格電影明星、音樂的喜劇大王、及攝影專家等供給、亦偶有由並不十分著名而接吻技藝非常高妙之藝供給者、

德人擬設置水上飛機場

德意志魯夫漢沙航空公司將於年底用陶尼哀伐爾式水面飛機、初次試行歐洲與南美洲間之定期飛航、擬在菲洲及北美洲沿岸、勘定飛機出發及降落地點又在菲洲英屬甘皮亞、與南美洲那達爾地方沿岸、裝製推動機、以助飛機之出發、該公司並擬在大洋中颱浪平靖之處、設立浮站、即以停泊該地之後備船隻充之、此種大洋中之水上飛機場(即浮站)、既能用推動機、以助水面飛機之出發兼能充作燃料存貯所、氣象報告台與無線臺之用、

三言兩語

女人的本能裡、似乎含有誘惑和挑撥的意味、——其撫媚的笑容、活潑的眼珠嬌柔的聲調中、都能使誰迷醉的、

○○○ 結婚後的一二年間、有三個間段、(一)是新婚行樂中、對夫人的熱愛、放浪地有不可思議的歡娛、(二)是生活上重重的壓迫、妒嫉的苦悶、(三)是夫婦間時起的詈罵、與仇人似的敵視、

○○○ 大凡年歲到了某時期時、人生的意味、也愈趣愈到寂寞、尤似春花濃艷了以後、看到綠樹爲感到春暮、想到冬天、爲感到陰鬱、

○○○ 光榮的愛好、羞恥的恐怖、財產的貪婪、使人生爲順當和舒適的慾求、希望謳歌別人、都是使人勇氣百倍的原因而衒耀於人們中的、

○○○ 美國波士頓地方、近來又有一種新的遊戲、就是集合許多人在一處比賽誰剪羊毛時間最長、最近有一太克斯州人、名叫達文波德、能剪羊毛歷二百七十秒之久、造成剪羊毛耐久比賽的最高紀錄、

瀛海舊聞

美國阿托浪市有一家汽車公司、利用門前之高樹、裝架一座汽車於其樹頂、如在奔駐之境、其狀極險、駭人欲落、行人經過該處、仰面見之無不感動而驚歎、

▲徵婚趣事 美國斐培爾亞城、有名沙華克女士者、年方二旬、頗有姿色、其父爲商界鉅子、病逝後、遺產千餘萬、咸爲女有、親戚中之年青者、愛人慕財、都向之求婚、而女士皆拒絕之、日前女士忽載廣告於報端、以小說方法徵婚、開應徵者有數百人之多、皆由女士親自評閱、結果一大學卒業生、名勞運亨者中選、勞君年二十有五、頗淵博、貌亦秀麗云、

勝利唱片

歷久不變原音

名實世界第一

滿洲總經理處 山葉洋行華商部啓

從前菜肴中、惟用雞湯以提鮮味、自有味の素以來、即可不必殺害雞之生命矣。

味の素

(味之素)

C—270

謝外長訪內田總裁

滿洲國外交部總長謝介石、于七日午前十一時正式往見滿鐵外總裁內田康哉、對於建國以來之厚意、有所感謝。◎…圖即兩氏會見時攝影、右爲內田總裁、左謝介石、

地方法院長更迭 殷鴻武調京 白林安繼任

【長春專訊】六月二日滿洲國最高法院任命奉天地方法院長殷鴻武爲該院推事繼任者業已任命司法部行刑司刑政科長白林安云、

本城消息、奉天瀋陽地方法院院長殷鴻武、茲經司法部、調充爲京師最高法院推事、遺缺委立法院行政科庶務科長白林安氏接充、白院長已於昨到院視事云、

警局飭屬嚴守上下班時刻

警察局副局長魯猷民、抱有整頓警政決心、前曾通令各屬宜嚴守上下班法定時刻、不得遲到早退、現悉員九院生、又重申前令、且規定遲到懲罰辦法、計遲到一次者、記過罰薪、二次者降級、三次者革除、庶警察官廳、易於整齊、而一般員司、自不敢玩忽公務云、

榆關三國佔領地域擴大 係學良所默認歟

山海關八日電通電、曾當光緒二十六年義和團事件時、英法意等國在山海關所占領之地域、嗣後止於國際法上限定之地域、詎至今始判明各該地域、均呈擴大、此果係張學良與各該國間有默契抑或學良爲牽制日本計而默認該三國之不法行爲、頗惹各方注意、

範、以保公益、切切此佈、市長閻傳紱、

濱江法院長易委

長春專電、濱江地方法院長郭懿林於四日調任爲延吉縣地方法院長、不日即可首途赴任至其繼任者業見萬鵬雲之任命云、

財部注意地方金融將整頓各地儲蓄會

【長春專電】財政部總長熙洽、鑒於各儲蓄會關係各省地方金融民生至鉅、應詳加考查、以便取締、日內擬派專員調查以資整頓云、

警察四分局長劉連瑞接充

省會警察局、於昨委任劉查長連瑞接充四分局長、劉氏奉委遂於今（九日）上午十一時到局視事云、

沒收軍閥私產勢在必行 已奉令着手調查 將由官產處清理規定章則後頒佈

滿洲國沒收軍閥私產及照價提變等情、已誌前報、茲聞奉天省公署昨已奉內政部令查報張學良時代、舊軍閥在奉省財產、計有若干處所、亟應查明、以資考證、希即確查詳晰列表報部爲要、省署奉令、即傳令所屬各機關查報、又據消息、當局因沒收舊軍閥財產甚多、擬設官產處清理、聞正規定管理章則、約於十五日前後頒布成立云、

張家義勇軍多投入匪幫

張學良派義勇軍分往各地擾亂已久、頃聞該項義勇軍因軍餉三個月未發、故分散者日見衆多、約有兩千餘人均投入匪幫、任意搶掠、張學良已派員密往收編、以資籠絡云、

于院長續假靜養一月

【長春專電】滿洲國政府監察院長于沖漢氏以政府迭電催促入京就職、惟因本人患病勢極沉重、必須靜養、以期全癒、昨特由大連黑石礁電別鄭來電、呈執政府再請假一月、以使靜養云、

憲兵隊長有人

【吉林專函】日本憲兵隊駐吉林分隊隊長植原春三少佐、奉調回國後隊長一職迄未正式委派、日當局茲由奉省調派兒島正範少佐接充、預定十三日來吉任事、

鞏固渤海海防 撥到警備飛機

關於渤海沿岸之警備、政府當局、因該海岸接壤中國疆土、於海上國防、頗爲注重、本除令奉省公署、轉令營口漁業保護局、派艦艇分配沿岸警備外、現又由當局、撥派飛機四架、分配渤海沿岸警備、此項飛機、已開到目的地、聞暫歸漁業局管轄云、

圖書閱覽所已實行開辦

奉天市政公署附屬之民衆通俗圖書閱覽所、自事變後、既經停頓、現閻市長爲增進民衆智識起見、決于六月一日起開辦、任人瀏覽、茲將其佈告誌下、爲佈告事、照得本公署後

所重新整理、力謀良善、定於六月一日開辦、凡我市民均可入內瀏覽涉閱、但須遵守書報閱覽室訂定各項章程、勿稍違

時 一寸光陰一寸金 本日作時之宣傳

本日（十日）正值「時之紀念日」日側方面爲注重寶貴光陰及講究時之宣傳、除使市內之電氣報時機于午前六時、九時、正午、午后三時、六時、八時之六次鳴機報正確時刻外、派宣傳員分乘汽車遊行市內、貼出散布傳單、俾資喚起一般民衆、對於時間之觀念、古人謂「一寸光陰一寸金、寸金難買寸光陰」、可知時之不可不寶貴矣、

天氣豫報

六月十日 南東風 晴間曇

九日之溫度 平均 二〇度一 最高 二七度二 最低 一二度九

各縣田賦劃歸總務廳辦理

【長春專電】財政部以各省田賦、早經劃歸總務廳辦理、現各省總務廳均已先後開始辦公、亟應將各縣田賦案件均移交總務廳接收、昨已派令各財廳遵照云、

市署擬定取締豆腐房衛生

奉天市政公署佈告云、爲佈告事、查現在時已入夏、天氣炎熱、對於市內衛生、急宜切實講求、所有市內豆腐房營業關係市民衛生者、至爲切要、若不嚴加取締、重申限制、勢必因仍舊習、妨碍衛生、茲經本署擬定取締市內豆腐房營業衛生規則八條、俾資遵循、除隨時派員至各該豆腐房實地檢查外合亟佈告週知仰商民等、一體遵照、勿稍違悞、致干咎戾、切切此佈、

▲附取締豆腐房營業衛生規則

（一）營業者須設備便所、不時撒布石灰、石油乳、石灰乳、石炭酸等殺菌藥品、以滅菌類、（二）營業者須將臭水髒物、隨時設法運除市外、不得使之溢流街上、臭及四鄰、（三）營業者須準備前記殺菌去臭藥品、不時撒布工作場內、（四）營業者須將豆腐渣招由受主、每日盡數運除、不得在豆腐房內堆積、（五）營業者如欲養豬、須遵照縣制養豬辦法理、（六）營業者不得將工作品、陳於街門外、或在街門外工作、（七）有違上列各項之一者處以二元以上、十元以下之罰金、累犯三次而不悛改者、得停止其營業、（八）本規則自公布後五日實行、

民政部飭調查醫育機關

奉天省公署、頃接到民政部訓令云、爲令遵事、查本部成立伊始、百政待舉、衛生一事關乎人民健康至鉅、尤爲應務之急、凡各省區各市縣所有之醫育機關、衛生團體等、其爲官辦私辦、從事之沿革、組織之方法、設備之情形、現在之狀況、將來之方針、以及建築物之屬於公有或私有、間數若干、經費之數目、及來源、人員之履歷等項亟須調查、以備參考、茲經製發人員履歷表及各項內容調查表式樣各一種、除分行外、合亟令仰各該公署市長轉令所屬查明詳報爲要此令、附表二件如下、（甲）人員履歷表、（一）姓名（二）性別、（三）年齡、（四）籍貫、（五）職務、（六）履歷、（乙）醫育機關、衛生機關及衛生團體等各項內容調查表、（一）機關或團體名稱、（二）官辦或私辦、（三）從來之沿革、（四）組織之方法、（五）設備之情形、（六）將來之方針、（七）建築之屬於公有或私有間數若干、（八）現有人員數、（十）經費數目及來源、（丙）附註、（一）醫育機關、爲醫科學校、醫學研究所、助產學校、（二）衛生機關者、爲警察局衛生課、市政公所衛生課之類均屬之、（三）衛生團體、爲紅十字會、（附屬醫院醫校等均在內、）同善堂（附屬醫院醫校均在內）醫師公會之類均屬之、（四）以上醫育機關、衛生團體因各省市縣情形之不同名詞未必一律、凡屬以上機關實性、而名詞於本表未列入者、均宜酌核查報、

六分局防衛有方

警察第六分局長張士選、自蒞任後、對於境內治安、力加防護、除於各要地設卡防堵、更親自晝夜督飭外、更以端節期間、該區爲繁華之重地、一切防務異常周密、致向一般宵小、迄未得逞、界內商民、頗爲感激云、

瀋遼五縣實行聯防

瀋陽縣公署、現以屆夏防時局不靖、匪患頻仍、關於保衛地方事宜互相協助、方能以收宏效、乃商遼陽、撫順、鐵嶺、新民等五縣、實行聯絡夏防、遇有匪患不分畛域互相補助、現已呈報省公署備查云、

張景惠壽期在即 各機關籌備祝嘏

東省特區長官、參議院院長張景惠因六旬大壽、爲期臨近將在哈辦理、聞省署各機關當軸、均行預備壽帳壽聯及其他壽禮、屆時派員前往祝賀云、

法院改定辦公時間

瀋陽高等法院、近因時屆夏令、天氣炎熱、特將辦公時間、由自本月十五日起、每日早九時至十二時、下午二時至六時、爲辦公時間、除通令各該法院人員遵照外、並佈告訴訟人民一體週知云、

中央淘汰冗員 第一批將發表

據關係方面消息、中央政府現以時局已逐漸安定、爲整理行政、以資促進計、擬將冗員一律淘汰、第一批發表在即、又據一訊、中央政府、爲增進辦事能率計、對於司長級之人員、擬大事更動、日內即可見諸施行、以資整頓云、

市署頒發冰糕許可証手續

奉天市政公署、現查商市政公署、例於每年夏季、有頒發冰糕許可約証之舉、意在取締不良營業、保持市民衛生、現正屆令夏、此項許可証、亟應援案辦理、茲特頒發手續五條、凡營冰糕業者、速各遵照報領、其許可証手續、于昨公佈如左、（一）凡請領冰糕許可証者、先至本署衛生處聲明、經審核後發給註册憑單一紙（二）領証者須持註册憑單、即到本署財務處征收股繳納註冊費現洋二元零三分、另由財務處擊給繳費手據、（三）領証者於繳款後、速向本署行政處工商股呈繳收據、（四）工商股驗明繳款收據、立予填發許可証、（五）領証者開業後再由本署衛生處隨時派員檢查、如有不合衛生之處、輕者處以一元至二元之罰金、重者停止營業、

保安隊與商團合併後 編爲兩大隊

保安局所屬之保安隊及省之商團合併說、相傳已久、茲據關係方面消息、雙方正在籌備合併中、關于合併後附歸警務廳直轄、稱爲省城保安警察隊、統計雙方人數爲一千名、編爲兩大隊四中隊、專司剿匪及拱衛省垣之治安、大隊長職仍由現任保安局長及團長充任云、

取締養猪

奉天市政公署七日佈告云、爲佈告事、查現在時已入夏、天氣炎熱、對於衛生、急應切實講求、所有市內商民豢養猪豕、關係公衆衛生、極爲重要、若不嚴加限制、殊不足以資整飭、而保清潔、茲經致查實際情形、特由本公署擬定取締市內商民養猪規則十二條、除隨時派員檢查外、合亟佈告各商民一體遵照辦理、勿稍違誤、切切此佈、

附取締市內商民養猪規則

第一條 本公署爲整理市內衛生起見、除專營猪店業務、遵守以前取締猪店規則及其他一切委令外、凡屬商民飼養自用猪者、均適用本規則

第二條 市內糧棧豆腐房粉房大車店、自其他商號之院宇

門外漫遊街市毀壞他人之場樹、

第六條 凡養猪之商民猪圈均須寬大、並備棚蓋、以資遮護、圈內亦應常有乾地猪之糞溺、務須勤加清除、不得堆積髒污、以致惡臭蒸騰、有碍衛生、

第七條 本公署隨時派員到各養猪之家檢查、有無妨害衛生情事、各該商民不得無故抗違檢查、

第八條 違犯本規則之規定者、處以左列之罰金、（一）違犯第二條之規定者、處以二十元以下之罰金、（二）違犯第三條之規定者處以十五元以下之罰金、（三）違犯第四條之規定者、處以二十元以下之罰金、並勒令將猪移出市區以外、不服者、得將猪沒收變價充公、（四）違犯第五條之規定者、除賠償損壞物品外、將猪沒收變價充公、（五）違犯第六條之規定者、處以二十元以下之罰金、（六）違犯第七條之規定者處以十元以下之罰金、

第九條 一次違犯數條之規定者得併科之、

第十條 如屢犯而不悛改者、則加倍處罰、

第十一條 規則如有未詳事宜得隨時呈請更正增加之、

第十二條 本規則自呈准公佈之日施行

省長訓令各縣 遵查事項具報

省署特訓令各縣、謂案奉中央民政部電開、略謂改善各省地方行政實業起見、規定調查事項如下、（一）各縣長之出身及履歷、（二）關於各縣教養工廠、及學務實業之調查、（三）關於各縣治安、警團聯防剿捕緝匪情形、（四）對於各縣司法及獄政之改善情形、（五）關於各縣稅收、及田賦、舊欠、契稅印花雜捐各項、（六）關於建綴云、

匪首李海青之魂膽 李天德就擒矣

哈爾濱電、李海青匪部參謀李天德、向在中東西部線跳梁不已、至七日命運竟窮、在滿溝站北方四十里之地點、被滿洲國軍活擒、其手兵四百人亦均投降滿洲國軍門云、

三期行政會議 無形延期開幕

關於奉天全省各縣市行政會議第一及第二兩期、已經在省署次第舉行、惟第三期會議、外傳有定今十日開幕者、據聞參加第三期會議之各縣、率爲路途遙遠邊塞各縣、値玆防務吃緊之際、一時決難如期抵奉、是故該次會議開幕已無形中延緩云、

瀋境各村應攤槍枝 令速交出防匪

瀋陽縣于昨佈告云、爲佈告事、查鄉團之設立、原係保衛地方、所需槍械、自應由各村自行攤納、近查各村民戶、所有槍枝、多不借給、以致遇有匪警剿捕、亟感困難、常此以往、殊失保衛之原旨、合亟仰各該村長副、即便遵照將該村應攤槍枝、趕緊交出、以維治安、不得觀望、倘有故違、即由分團、交與分局長、轉送來縣、從嚴懲辦、勿謂言之不預也、切切此佈云、

常局長派隊下鄉

瀋陽縣警務局長常荷祿、因東北各路胡匪擾亂、迄未弭平、於四日派公安隊一百餘名下鄉分往各路剿匪、以資早日根清云、

警保換夏服

奉天省會警察局、現以時屆夏令、所屬警察之衣服、亟應更換、是以于昨飭令各分局領取、分發各長警着用、上下身均爲黃色、但帽爲黃色白箍、保安隊亦于昨換着夏服、其色樣與警察完全相同云、

市署規定清理積欠 官地皮租金辦法

奉天市政公署、現以迭據市呈請、豁免以前積欠租金、茲經該公署迭次會議、規定清理積欠辦法如下、

第一條 本辦法以體恤租戶催清租金爲宗旨、

第二條 本辦法適用於承置普通官地皮地錢租戶、

第三條 凡積欠地皮地錢租金在二十年十月以前者、爲體恤租戶起見、依照第一期電車路兩側地皮辦法、一律豁免、

第四條 凡普通地皮地錢舖租金、自二十年十一月起、至本年五月底、共七個月租金限于七月前交清、如能一次完納者聽、

第五條 前項租金在限期以前、仍未照繳者格左列遲延費辦法處理之、（甲）前項租金延至一月份未納者照應繳租金額、處以一成之遲延費、（乙）前項租金延至二月份未納者、照應繳租金額處以二成之遲延、（丙）前項租金延至三月份繳者照應繳租金額處以三成之遲延費、

第六條 上項租金至四個月份未納者、即送法廳、實行押追、交足日釋放、

瀋水小新聞

庸人自擾

奉天省會警察局、宣佈檢查清潔後、商民雖遵照清潔、靜候檢查、但路言四起、謂檢查時如何如何者、警局恐有誤會、曾布告關係、惟自一日至十日爲各分局檢查之期、各分局到各戶檢查、並不苛求、清潔者即予清潔証、不清潔者指揮清潔、無打罵等行爲、至一般謠傳可謂庸人自擾矣、

擅倒小孩

工業區三馬地方、於八日上午十一時許、有一李姓小孩、年僅九歲、正在貪玩之際、適有灰色軍人一名、騎馬飛跑而來、毫不顧慮、竟將小孩撞倒雖未踏傷、已昏迷不省、該軍人已逃遁不見云、

醉鬼毆人

大北關張家胡同住戶嶽某係山東人、性極粗暴好飲酒、於八日下午、因端節飲酒、又喝大醉、致將同院郭某、頭部打傷、血流不止、旋經警將其帶往警所拘留云、

會局趣談

小南邊門外、五里河子村、設有花會局、七日該村有一瘋漢、赤身露体、押會局則群押光明、該日該會局適出光明、因押者過多、會局力不能抵、令者將花會局大開、但仍無解去瓦房四間云、

捕獲偷兒

大西關熱鬧街前胡同、住有劉玉田者、年二十餘歲、因無藝業生活艱難、竟流爲竊賊、八日下午三時、在大西邊門外慰安會場行竊、爲警察瞥見、當將捕獲送往分局罰辦云、

住戶火警

小西關第五小學北胡同、住戶蔣姓家、於今（九日）上午十時、不知因何由後屋起火、幸各消防隊赶到、將火救滅計燒去瓦房四間云、

軋斃行人

有營業第二二號汽車、於八月午後四時、駛到大北邊門、因司機人一時不愼、竟將行人某年廿餘歲、撞倒由腰部軋過、當即斃命、幸經局警將司機人速捕送局究辦云、

野戲開演

西北市場開演野戲、已誌本報、茲聞該戲台于七日趕搭完竣、八日十時開演、前往觀劇者、人甚擁擠、每日戲價爲現洋六十元、由茶社及雜藝場共同負擔云、

横山洋行被搶 工人夢中起與爭鬥被斃

警察第八分局大馬路分駐所署內、十一緯路路南門牌四十四號横山洋行、于八日午前零時許、突有匪徒五六人、一穿石藍色短衣、手持木棒、一穿黃色大氅、手持尖刀一把、年約廿餘歲、一穿青色短衣、手持八音手槍一支、先後由該洋行東板棚跳入、直奔櫃房樓上及工人宿舍搜尋、及到樓梯第二間屋內工人宿舍時、因有工人張福林者、正當熟睡之際、一匪上前揭其所蓋之被、該工人以爲同人者玩笑、即時與爭鬥、當將匪持手槍砸于地下、該匪即時將槍拾起、突發一槍、彈中左腦、即時身死、又一工人黃福臧、被匪用刀刺傷左背及頭部二處、旋即搜出現洋二百餘元、仍由東牆板棚逃逸、及經舖主董永淸報告後匪已遠颺現負傷者已送中英醫院調治云、

陵工開始 工價六百餘元

東北二陵修理工程已誌本報、因趙景琦回京、曾傳暫緩修理、茲據確息、該項工程、現已開始仍小修補、共工價六百餘元、北陵方面係葉作房包做、由執政派文某監工、兩陵約日內竣工云、

省會限制宣傳

奉天省公署、近查各地人民每以宣傳爲藉口、任意造謠、意存鼓惑、不但無補、且恐發生意外、爰特通令各縣認真檢查、如有相當之宣傳、與不越範圍以外、須呈官署核准、然後施行云、

迫擊砲廠籌備開工

奉天迫擊砲廠開工之議、傳說甚盛、但迄未開工、頃聞該廠技師工匠、召回甚多、積極籌備、決定於日內將鐵工廠開工製造云、

警務廳注重縣防

奉天警務廳、以各縣地方不靖匪患頻仍、對於各縣防務、必須未雨綢繆、是以昨八日、特通令縣警務局、行滿鄉緝匪、應預先籌劃、以便防患於未然、保障人民生命財產云、

民廳遷回省署訊

自民政廳成立後、即借用財政廳舊址辦公、已有月餘、茲聞該廳因謀便利公務又兼屋宇狹小不適佔用、特商請當局將該廳遷回省署院內、刻已將總務科一部、先行遷入省署內云、

飭各局平墊土路

省會警察局、以當此夏季雨水連綿之際、各關各處僻巷胡同、均係土路、每着雨水、濘泥不堪、有碍交通、亟應修墊、是以于昨八日、特飭各分局、將管界內土馬路、一律墊平、以利交通、

小偷入校竊物

【松山】錦縣東門裡、成德女子中學、於月之二日午前十一時許、突然竊盜、乘該校人員正在午餐之際、忽潛入小偷二名、乘人不見竊衣服多件、佈載而逃、嗣經東街永慶樓執事王某曾見、見該二人面色驚惶、步履忙遽、情知係爲不良份子、正待趨前訊問、忽該號後院有要事待商、讓執事未暇顧詢、致被小偸遁去、移時該校校役查覺、多方尋覓、奈因爲時已久、無可追尋矣、

傅檢察長來錦履新

【松山】錦縣地方法院檢查廳長一席、自事變後、遺席虛懸、雖經首席邸君大波兼任、惟近來公務匆忙、邸公竭力進行、大有應接不暇之勢、奉天高等檢查廳、鑒及現況、遂委傅君榮煌充任斯職、該君奉委後、已於上月卅日蒞錦、于月之一日正式接任視事、查傅君曾在東洋留學多年、長於法律歷充奉天司法法界要職、今委斯職、本縣法廳事務、當有一番起色云、

團丁開始操練

【松山】城鄉自衛團、通令各鄉分團、每日派丁來城教練一節、已誌前報、各分團奉令後、即派團丁應期來錦、以便教練、月之三日開始操練、時間每日上午九時至十二鐘、下午由一時起三時收操、地址交通大學操場云、

連斃二匪 立報父仇

【松山】東鄉大凌河七區双廟子村住戶劉某、父子業農、勤儉治家、累積多金、併購置小槍一支、以資自衛、日昨突

匪首金出好 逃曾家屯

【孫家台】久擾鐵開縣境匪首金出好、手下主力頭目上山好一團約六十名、本月四日在開原縣東南方面泳峪溝附近、掠奪馬匹、開原警察隊第五中隊陶隊長派人調查明確、即行率隊出動痛剿、匪被剿後、又訊匪首金出好、本月六日午後九時逃往草木園子、在該村居住一宿、七日午前三時又逃往開原縣一區管界曾家屯方面云、

昭盛號大開燕會

【洮南】滿蒙貿易館昭盛號、設立在富文大街、於六月初開幕、該號財東櫻井二郎大紅惟賢二氏、爲聯絡地方各界感情起見、於六月六號假座惠賓樓飯店、大開燕會、櫻井氏致詞、謂日滿親善、由雜貨商公會主席曹漢傑代表各界敬謝、杯盤交錯、賓主盡歡、頗極其盛云、

發送各地特產調查

【孫家台】五月中開原驛內各種特産、經由火車發送大連安東營口奉天等處之噸數、詳列於後、大豆八千七百卅噸、高梁七千九百二十一噸、包米一千〇八十五噸四分、小米一千八百六十噸、外雜糧等五百六十八噸七分、共計二萬〇一百六十五噸一分、去年五月份發送各地、共計三萬五千二百〇六噸三分、今年發送減少一萬五千〇四噸二分云、

鉅商未遭匪搶 被兵擊退潰末

【鳳城】本邑東街謙益福公順永、兩鉅商、向稱貨殖豐富早經匪恨耽視、突於五月二十九夜十時、竟有夥匪數十名、乘晦日黑暗之際、分設兩梯於南商後門墻上、意欲越墻進院、滿行刼掠、詎料後部樓式關帶擊匪隊百餘名、於日夕時、先行進城、住丁海東、十數人堵卡、當見匪人紛擾、因各持號不符、遂放鳴槍威嚇、以救城內外槍聲數十聲、率親兵警擒獲傷匪一名、現悉匪首綽號爲天下好云、

大連市信濃町四四 招募各埠

吉司令嚴禁就地借欵

【吉林】吉司令官接事以來、轉力整頓軍務、以各軍以前、多有就地借挪欵項之事、殊屬不合、本司令官、治軍有年、對於民瘼、盡有所聞、並現中央有令、不准各軍隊、在各縣地方、隨時挪墊借欵項、以維民生、如有違者、重懲不貸、已通飭各旅知照、

端節龍山宴遊

【吉林】熙省長於日前八日端陽節上午十時、偕座得東龍潭山客堂宴會多門中將以下各將校及全城各界各機關首領合乘吉敦路車前往十一時在山歡宴並遊覽全山、眺望風景、直至下午二時始興盡而歸、

玩球險出命案

【吉林】日前縣立模範小學校午間下課、院中遊戲、有已畢業生李某一行數人、在校玩球、正在跑間、有該校生一人由球場過、被擲球群人踏倒、傷及腦筋一時暈迷氣絕、經校長知覺、立即電話醫生、並派人招至屋中靜觀二小時、經醫生手術、及注射强心藥針、設得甦生、一般弄球者、可不愼歟、

省署調委縣長

【吉林】省署現將伊通縣長劉保蕃、明令撤職、遺缺委盧連海前往接充、盤石縣長何殿芳、經省署調省、遺缺委楊正蕃署理、

王德林部會合刀匪再度襲敦化

【敦化】縣境馬合附近、現有前任曲團連長陳某以下之匪團九十餘人、雖不敢出以特異活動、然在縣城南方楊木林子劉染房三道溝一帶、有王德林匪部及大刀會匪約三百人、現正思逞云、

又大刀會救國軍及成增會等混合匪團三千餘人現占領縣城娘娘庫、搶掠暴行、無所不至匪首某部約六百人已向頭道溝子白石頭子開始移動、窺視其將襲擊敦化云、

軍廳舊有職員發給兩月恩餉

【吉林】省公署軍政廳、於五月三十一日、實行裁撤、一切文卷各項事件、完全交與吉林省警備司令部接收、所有職員、除編入該司令部者、下餘百餘人、當即遣散、職員入司令部者、業已加委辦事、編餘職員、不加委、惟仍須至部、該前軍政廳長郭恩霖、以所有職員、奔差多有成績、現已將軍政廳取消、爲體恤計、呈請署長發給三月恩餉、經省長批准二月、由該廳第四五處、可罰欵徵欵支銷、所有該總、上至官長、下至兵夫、一律發給以示優遇云、▲

警備司令部組織

【吉林專函】軍政廳已於五月一日改組爲吉林警備司令部、其內部編制與主幹人員之分配、茲已規定、就所訪錄如左、

參謀長兕元敏
參謀處處長關成山
副處長張和聲
軍需處長曹鳳九
軍法處長李葆謙
軍醫處長高廼彭

以上參謀處分警備教育兩股、副官處分秘書外交庶務三股、軍需處分經理軍械兩股、他爲軍法軍醫亦各分股云、

郵政儲金照舊辦理

【吉林】吉郵局奉管理局令、查停辦哈洋及現洋儲金各節、業已令知在案、現查該項事務、無論存儲或提取、均可照舊辦理、仰即遵照、吉郵局奉令、已恢復辦理云、

抽調民丁保衛地面

【連山】刻屆夏初、當局爲注重夏防計、日昨特由各區抽調民丁、酌派三四名、現已遵令到齊、由冬會長指揮調度每逢夜間、四關出卡、以防不虞、而保治安、斯邑人民、亨受安寧之福、無雞犬之驚、皆我當局之所賜云、

自來水宣傳水質合用並舉各國前例

【吉林】省城自來水公司近發公函、逕啓者查江水及井水、源滔污穢、不堪飲用、不若自來水澄清潔淨、適合衛生、業經兩知在案、復查本市自有自來水以來、關於各種時疫流行、大見減少、成效卓著、乃無知之水販、仍挑取江井之水、售於各戶、貽害殊非淺鮮、敝處將大江及旱井之水、加以詳細化驗、用顯微鏡考察、發現水內、除夾雜泥沙糞溺外、並含有各種細菌及微生物甚多、特將該項細菌、及微生物之形狀性質、分別繪圖、附註說明、開列如左、敬請來閱各情、並撮舉歐洲英瑞各國、以前受水中蟲類之病、以儆民衆云、

省長注重物價舒民困

【吉林】熙省長以前月洋價暴漲、一切物品價格、亦隨之暴漲、嗣經極力維持、業已回洛、歸於平穩、惟物價則不洛突、省長以事關人民生活、訓令商會轉知各商號、現在售出物品、須照上月洋價未漲之先所定之額爲準、不得任意高抬違者重懲、爲乘機攘利者戒之並令公安局隨時查禁、

俄煤油公司失火損失七八千元

【下九台】站北天興福舊址寓駐蘇聯煤油公司、於五月十七日十點許、裝煤油倉庫着火、一時黑烟突起、火光冲天、市商會聞警後、消防隊十餘名架水龍馳救、該管第七公安分局馮鵬飛巡官率警士多名護場、又經駐台鐵道守備隊第三營營長楊春生飭屬十餘名至場彈壓直燒至午後六點火息、幸未蔓延他處、僅燒土平房倉庫三間秫楷一小垜、據訊該公司執事李子哲云、計燒損油價鈔票七八千元之譜云、

教員犯反動罪送法院懲辦

【吉林】一師教員周彧文、係大學畢業生、不意自印教育行政綱要一册、上無已名、內中一切與新國家大爲不合、經部校長索稿、因側不肯出現、印成發給學生、鄒見大驁、呈明榮廳長、召周詢之、伊委以忽疏、該廳長、呈請省長令交法院訊辦云、

謝外交總長抵連

【大連】滿洲國外交總長謝介石氏於今晨(七日)抵連、滿鐵及官署多赴站歡迎、謝氏降車後、即乘汽車到星浦大和旅館下榻休息後、即到滿鐵本社訪問內田總裁、正午由內田總裁設宴於滿洲館招待、理事部長均參加、宴畢即擬赴旅順訪問關東長官及各關係首腦云、

吉興正式就任軍事特務部長

【哈爾濱】新京軍政部馬占山部長、早被免職、遺缺經閣議決定、以熙格民財政部長調充、茲悉熙軍政部長、以省長責任繁重、不克到部服務、爲免誤要公起見、決將哈埠所在之軍事特務部部長郭恩霖調充軍政部次長、並兼代總長、代熙辦理一切事務、所遺部長缺、以吉林警備司令官吉興氏調任、現吉氏已於日前來哈下榻道裡北京旅館、於月之六月双方交接之下、已正就職、至吉氏將該部人員、決取不更動主義云、

王局長克盡厥職

【哈爾濱】濱江縣公安局局長王鵠三氏、自蒞職以來、對於內部之整頓、及外區之設施、日見起色、已誌本報、近王氏爲明瞭各區之實在情形計、特又躬親出巡、至一二三各區視察政治與衛生各事宜、已於月之二日回哈、如王氏者不畏艱鉅之勞苦可謂克盡厥職云、

端節各機關放假

【連山】錦西縣各機關、端陽節時、奉令准放假一日、以資休息、初六日、即行照常上班、各學校亦一体遵照、當局惟恐遺誤公務、可見一班云、

公濟當修理門面

【連山】本邑公濟分當、自開設以來、救濟民艱良非淺鮮、該經理霍君副經理楊君、近爲整理表面、藉期嚴固起見、特將原來門面、另行翻修、刻已竣工、不但有利實際且壯觀瞻云、

警務課長得人

【連山】錦西縣警務局、總務課長、早委楊玉蓮氏、接充在案、查楊氏、任職以來、頗著勞績、既獲上峯之知遇、尤蒙各界之贊許、該課長、係本縣人、久爲地方所推重、前曾任本局總務課長、及本縣財政局長等要職、經驗宏富、學品擅長、茲任斯職、各界咸頌該局得人云、

三勝餘黨死灰復燃「天地容」奉命往勦

【海城】前在海境七區被官兵擊斃之「三勝」其部下二百餘夥至遼陽境、似有勾通某方企圖或襲劉二堡鎮及遼陽縣城之模樣、聞匪方威勢漸增中、遼陽官方、除命在鞍山線直與對抗外、並命前准授誠匪首「天地容」大團董、率隊五百名、於今(八)夕密秘出動、担任剿捕軍權云、

總隊長擊匪謝家坨大獲勝利

【德惠】二三區管界、盡屬匪江灣柳樹、素爲匪盤踞之所、昨由江灣竄至化吉窩堡股匪四五十名、襲擊該屯、當經該區分駐所、巡官以電話報告縣公署、旋經麗縣長、特令保衛總隊長遲德新、速卽帶隊出發、嚴行剿捕等因、遲氏奉令、督飭馬步隊伍星馳往剿、比及官兵趕到、匪徒業已逃竄他屯、於是總隊長跟踪尾追、行至謝家坨子地方、與匪接觸、遲氏身先士兵、指揮隊伍、猛力進攻、戰有數小時之久、匪力不支、潰敗而逃、是役也、當場擊斃匪徒三人、活捉二人、該隊官兵、全部無恙、大獲勝利、遂於四日午後二時許、回縣報捷云、

商團補充實力

【拉林】本街成立商團、業誌報端、今由商會主席史澤芬恐如發生事時、兵力不足、特又招集各商號開會、議定另籌備補商兵五十名、業已辦妥、整齊可觀、史馬二公熱心公益勞怨不辭、實爲拉鎭商民造福不淺云、

各匪首聯絡將襲擊公主嶺

【懷德】縣下趙家屯附近之匪首用鳳池及黑虎部約一百五十餘人、辭稱抗日義勇軍第六路第一支隊、與林中好全勝等匪部、互相連絡、劃策襲擊公主嶺附近之滿鐵線、已于數日前移動至縣北方十三華里之朝陽山附近、駐懷警隊接訊、已于六日往剿云、

土圍委會成立

【營口】市內修築土圍、其委員會附設在總商會院內、以便總其大成、該會業於月前成立、懸掛木牌一面、已有多日云、

蒙邊軍抵懷

【懷德】蒙邊陸軍第七支隊司令彭金山、於六日午前率所部到懷、而士兵均駐東門外民房、紀律嚴明、秋毫不犯、懷街設置司令部於永衡達、及第七團團部、聞彭司令現在長春稟奏一切、將來開往何處、容訪再誌、

又訊滿洲國游動警察隊、亦於六日全部到懷、懷街各界預備迎迓、並懸國旗飛翻全市、分駐各商、能否常駐、抑在懷境剿匪、再爲續誌、

萬餘窮黎嗷嗷將斃群起猶思「吃大家」

【海城】縣二區山裡一帶客歲秋收不豐、柞蠶無得、加以事變影響、百業頹廢、四民交困、因之錢法滯澀、告貸無門、中戶人家、目前尚可敷用、小戶赤貧、腹內難得一飽、如瓦子溝、東大嶺、東栗子園、海龍川、紅旗嶺、蟒洞峪等處飢民、約近萬餘、食糧已盡、甚至野草樹皮完全用盡、現已餓得嗷嗷將斃之狀、而相繼蠢起「吃大家」者、其急迫悽慘、二區農幹長顧樂民、據此情況、來城報告、請求救濟、當經本縣長孫文敷氏、哀人民之將斃、發惻忍之決心、慨解私囊、捐助紅糧六十石、以賑該區之災民、是項紅糧已責成財務局長若手採買、日內賑發、以便救濟、而免風潮重大惡化、望當局佐政諸局長及地方紳耆富商大發仁慈拯救貧黎毋使孫氏專美於前！

李壽山部調大批處長

【海城】駐紮海奉天陸軍第一旅部、據剿匪司令李壽山在安東呈報剿匪經過時形、並委一批官員、茲探誌於下、書記處長江邁時、提升中校軍法處長用國慶、升稽查處長、書記副長姚立廣、升軍法處長以上三員、均經王殿忠旅長核准、業於六月五日、接篆視事矣、

劉卜忱奉調晉省籌備軍務處

【海城】本邑教育名流劉卜忱氏、前在郭松齡軍長當權時代、曾選在東北講武堂第四期畢業、旋赴東京陸軍仕官學校畢業歸國、初任各省軍事教育官長、繼各旅團長、於客春有感解職、茲新國建設、徵收軍事人才、於昨由省來電特召劉氏克日赴省、籌備軍政部奉天省軍務處劉氏當於今晨匆匆北上、

各學校奉令添授新書

【海城】縣教育局前奉省教育廳令飭、各學校添授孝經四書、刻已遵照實行、現又奉到令添授「建國要義」、俾民衆知建立新國家之意義、並將來之幸福、使幼童注入腦筋、至爲重要、教育局已飭各學校遵照矣、

七區民衆請放積谷

【盤石】本縣積谷董理處、業已成立有年、安倉聚谷、專備接濟小民之用、時值春糧告匱、青黃不接之際、各區鄉民十有八九、均乏糧食、近有七區住戶陸續來縣呈請開倉發放云、

丟失電線

【盤石】縣屬二區烟筒山通八區長途電話線、屢被割斷、兩處相距數十里、經過之處、盡係山林、雖經警團注意梭巡無從弋獲、電話局工人、幾有接續不暇、現已電話不通云、

盤石附近匪勢現狀

【盤石】月之五日、縣境呼蘭廠發現共匪九百人、肆意搶掠、虐殺居民三十餘人、居民乃組織自衛團、與之對抗、捕匪九人、擊斃之、至縣境匪勢現狀如次、在西南方有三百餘人、東南部有東江好以下一百餘人、双陽盤石縣境有五十餘人、盤石附近有六國軍一百五十餘人、双龍部八百餘人、殿臣軍八十餘人、此外有無數之小匪賊團、到處逞其暴威、居民甚願討伐軍早日出動剿討云、

商會會議平警餉

【遼陽】商務會長陳德榮與常務董事等、以各商每月所納之警餉、因時局變遷、關法奇緊、營業前途、不無升縮之情事、若仍照舊告之攤派、難免不有偏枯之嫌、擬日前特開業董事會議按照各行各號現時營業之狀況、酌予增減云、

宋院長視事

【遼陽】地方法院院長杜日新、已升充鐵嶺法院院長、曾誌本報、至其遺缺、則由最高法院委宋枝允接充、現宋院長業於月之四日蒞遼、當即接篆視事云、

松花江水暴漲樺甸被災

【樺甸】上月二十七八等日大雨傾盆、歷兩晝夜、而且該江上遊、雨量猶大、以致山洪驟下、輝發河之水暴發、轉倏永平槽、氾濫平地、登時淹沒樺甸東關外市房數十間、并漂沒木捧甚夥、迄至近日、排洩而下、水勢漸落、以致一般民衆始轉憂爲喜云、

欠錢不給反蠻橫

【義縣】城內石頭市住戶回民馬德厚、欠同教人韓某貸款二十元、於去歲八月間結清、止利還本、年底一定還清、至今春二月間、始還其一半、下欠十元、又言五月初一一定還清、延至初三、人錢不見、韓某向伊討取、馬某言及要錢無有、要命給不得、橫言無忌、口出不遜、勢將動毆、韓某見勢不利、遂忍怒而去、夫同教之人、本應相親相愛、不料竟出此種野蠻之回回馬某云、

王殿忠勦匪凱旋

【田莊台】奉天暫編第一旅旅長王殿忠、前在海城盤山一帶、與匪周旋多日將各股匪剿滅淨絕、已誌前報、繼由海城出發至沙嶺地方剿捕大股馬步匪、連戰皆捷率隊返防、業於月之四日午後五點二十分歸台、下榻於商務會、略事休息定於翌晨九點啓程返營、茲據沙嶺來客談、沙嶺附近一帶盤踞大股匪徒、勢甚猖獗、姦淫擄掠、燒殺搶奪、時有所聞居民不堪其擾、正在倒懸之際、王司令聞訊、率隊來沙、路經西牛古城子、探知吊水樓海青溝一帶、發現馬匪百五六十名由李團長芳圃督率步騎各一部前往剿捕相持時許、匪勢不支向西北方竄逃、該騎兵尾追至青堆子、即不見匪踪、是役斃匪七名、馬五匹、并獲匪馬三四、及至高家台李家窩舖、即與久踞沙嶺匪首老北風匪幫前哨二百名接觸、未幾匪勢不支退歸沙嶺、台衆返抗、勢甚猖獗、加以該匪武器全備、隊伍齊集、互相射擊、不分勝負師當此時也、日本軍赶到、會同一處、協同捕剿、王司令隨令迫擊砲猛烈射擊、掩護步騎兵前進、王司令奮不顧身、親自指揮、各士兵勇敢直前、一擁衝進、匪衆無力抵抗、紛紛是散、隨佔沙嶺克九台子、是役當場斃匪三十餘名、馬十四匹生擒匪人九名、立即梟首示衆、獲馬二十餘匹、大槍十餘支、惟爆燬民房多處、王司令心甚憐憫、當云小民何辜、遭此慘劫、隨即出示安民、略爲休息率隊來台、路經東八家子、接得鄉民報告、匪首邊防者嘯聚百餘名、現與樓家店劉家店地方自衛團接仗、王司令聞訊率隊馳援、相持時許、衆匪不支、遠颺無踪、當場打下肉票三名、斃匪七名、於是各股匪得安寧、夫以官兵兩營能勝數千匪、足見該旅長調度有方、東北有若是之官員、誠國家幸甚、人民幸甚、

馬產怪駒

【雙山】有一騍馬於月之七日產一怪駒、右前腿蹄寸間生出小腿三條左前腿上自蹄寸上部生出小腿一條、其蹄甲皆與牛蹄無異、左前膝蓋向後不能起立、料亦不能長久生活、不知何以至此、聊記之、以備科學家之研究云、

傳染病預防蔓延

【大連】頃據滿鐵方面消息、刻下沿線各處、因時屆夏令、竟發生傳染病甚烈、奉天安東鐵嶺等地、多發生猩紅熱症、患者極夥、蔓延力頗速、此后天時漸熱、若不設法防止、恐益猖獗、刻本市得訊、由衛生當局預爲防範、各學校均預注射防疫藥針、並傳上海近發見霍亂症、傳染亦甚劇、故入港船、由海務局檢疫、甚嚴以防是症之蔓延、各警署衛生當事者、對於夏季各處所受之有色冰水、及腐爛爪果均擬從嚴取締、以重衛生云、

房倒壓斃工人

【新民】城東後街路南、住戶侯家機房、於本月七日、午後四鐘時、驟遇陰雨、年久失修、忽然一聲、該房西二間、擦斷房場、將屋內工人壓住、當經侯某喊嚷求救、崗警鳴笛、報告該管警署、楊局長飛速前來、督飭警士多人、刨挖拆扒、救出三人、當時斃者一人、爲羅金山、受輕傷者二人、重傷者張時千一人、均抬送醫院療治、聞侯其所住之房東係高姓云、

慈善會施粥廠停辦情形

【新民】本縣慈善分會長丁星三、自春三月間設立貧民粥廠一所、每日吃粥一回、數總在一千六七百名、曾誌本報、原擬兩個月期滿爲止、詎料至期滿經商會長朱純樸、私人補助紅糧三十五石、又展限一個月期滿、本月四日該會對於食粥貧民、演說經過三個月情形力竭援盡、粥廠無力再緩、應即停辦云云、

端節社會見聞

【西安】本縣自春徂夏、境內平靖、近來雖有數股匪徒、從鄰省縣竄入、旋被戴縣長、令李局長、率隊堵擊出境、故驚擾、茲將社會中之見聞誌之如左、(一)治安、戴縣長以境內第七區、三區、二區、各處於日前偶有股匪竄擾、警務局長李耀珊、公安大隊長吳竹泉等、均率隊出剿、遍來股匪出境、城內防務亦應注重、經戴縣長將出剿之隊均行調回、當節中時、於城廂各處佈防、以資保衛商民、而重治安、(二)政界、前經滿洲國執政以教令規定、合於陰曆五月初五日之日期、則爲例假、所有行政、學校、以及各機關、均於八日放假一日、以資休息、商界、大商家於端節之前、循照習慣均令外柜往各欠戶之家、催討欠欵、以作一節中之結束、及至邇日來、如各雜貨舖、各糧棧、因粮石徵漲、較前之買主稍多、亦民生之好現相(三)農界、自錢法歸實以來、凡四鄉各農民、無不受金融壓迫、好則縣境內、較之東豐等縣無大多數之毛帖、金融雖云緊迫、不過不如往歲、糧貸錢毛時之活動耳、(四)小商、境內安謐社會秩序則如常、因此端節、街市中人民熙來攘往、一般小營業、如各種青菜、大多數魚蝦、粽子、猪肉、凉糕、粳米、白麵、粉條、皆雜陳於市不惟較每歲爲多、而竟有以大車滿載、陳列街中者、人雖衆多買者甚少、一言以蔽之日、無錢、(五)吵鬧、除以上種種關係民生、營業、等項者外、則爲無錢之人、或因積欠之要、或爲賒買之爭、吵鬧撕打、之事亦屢見不一、其最勞苦者莫若警察、當茲熱鬧時期、防範宵小維持治安、不如此爲不盡職矣、安邑雖云糧賤錢緊、生活維艱、若與遼西各縣相較、不啻世外桃源、果能長治久安實不一一瓣香而向荷地方責者、祝禱

行市　九日

電話八三六二番　振替大連四四九七番　□□□□□代理店

條銀標金

- 倫敦銀塊現行　全　十七片○分○　遠卯　十七片○分
- 紐約銀塊現行　二七仙八分七
- 孟買銀塊現行　五六留比八分一
- 上海標金　午前　午後
- 開行　七三五、八
- 下市
- 大價
- 小價

中外匯兌

- 英美滙兌　三弗四仙二分○
- 美日滙兌　三弗四○仙
- 美國上海滙　三弗八分七
- 上海東滙　賣　一○三兩二分一　買　一○三兩○分○
- 上海美滙　賣　三○弗四分五　買　三○弗八分七
- 上海英滙　賣　一先八片一六分一　買　一先八片八分一
- 奉天城內滙兌
- 現洋票滙上海
- 現洋票滙中銀
- 金票滙中銀
- 現洋票滙天津
- 大連滙上海　七二兩六五○　七二兩七○○　七二兩八○○
- 大連滙煙台　七○兩六七五
- 營口滙上海　兩
- 安東滙上海　九七五兩五

各地錢鈔

奉天　日站金票對現洋　午前　午後
- 開行
- 下市
- 大價
- 小價
- 妥數
- ●同現洋對金票現行
- 十點　一點　六七、三○
- 十一點　二點　六七、三○
- 十二點　三點　六七、三○
- ●鈔票對現洋票
- 開行
- 大價
- 小價
- 妥數
- ●全現
- 十點
- 十一點
- 十二點
- ●城內錢鈔
- 現大洋換奉小洋
- 金票換現大洋
- 鈔票換大洋
- 哈大洋換現大洋
- 天津中交票換現洋

大連　鈔票對金票(午前市)
- 近卯　六九、四○　遠卯　六九、六○
- 開行
- 下市
- 大價
- 小價
- 妥數
- ●同現行(午前)(午後)
- 九點　七○、○○　一點　七○、○五
- 十點　六九、八○　二點　七○、○○
- 十一點　六九、八○　三點
- ●鈔票對小洋錢現行　二八、七五
- ●現洋對小洋錢現行、鑪平銀對金票　九六、六五

安東　午前　午後
- 近卯開　九七七、○　九八○、○
- 又下市
- 遠卯開　九七八、○　九八二、○
- 又下市

開原　金票對現洋票　午前　午後
- 近卯開
- 又下市
- 遠卯開
- 又下市
- 妥市
- ●同現行
- 九點　六七、三○　一點
- 十點　六七、一○　二點
- 十一點　六七、三○　三點

長春　金票對現大洋票現行
- ●鈔票對哈大洋票現行
- ●金票對吉官帖現行

哈埠　哈大洋票對金票現行　午前　午後
- 十時　五二、四○　二時　五二、五○
- 十一時　五三、四五　三時

營口　金票對爐銀現行
- ●鈔票對爐銀現行
- ●爐銀對奉票現行

各地豆粮

奉天　日站大豆百斤大洋價
- 午前開行　午後開行
- 五月
- 六月
- 七月
- 八月
- 妥數
- ●同午後開行　下午下市
- 五月
- 六月
- 七月
- 八月
- 九月
- ●期米(滿取)一包金票價
- 特等
- 一等
- 月日
- 月日
- ●城內豆糧市
- 大豆、稻子
- 豆餅、大麥
- 豆油、小麥
- 白小豆、高粱
- 紅小豆、包米
- 花小豆、粳米
- 吉豆、元米
- 合豆、小米
- 青豆、江米
- 豌豆、勝米
- 粳子、稻米
- 谷子、糜米
- 麥子、秫米
- 糜子、芝麻

大連　大豆(百斤鈔票價)　午前開行　午後開行
- 現帶袋　五、一三　五、一八
- 不帶袋
- 六月底　五、一三　五、一七
- 七月底　五、二七　五、二○
- 八月底　五、三○　五、三五
- 九月底　五、三七　五、三○
- 十月底　五、二七　五、二六
- ●豆餅(壹塊鈔票價)　午前(開行)　午後(開行)
- 現行　一、六三五　一、六三○
- 六月半　一、六三五　一、六三五
- 七月半　一、六六五　一、六六○
- 八月半　一、六九○　一、六八五
- 九月半
- 十月半　一、七○○　一、七○五
- ●豆油(壹箱鈔票價)　午前(開行)　午後(開行)
- 現行　一三、八五　一三、八五
- 六月半　一三、九○　一三、九○
- 八月半　一四、六○
- ●高粱(百斤、票價)　午前(開行)　午後(開行)
- 現行　二、七○　二、六九
- 六月底　二、七四　二、七四
- 七月底　二、八八　二、八八
- 八月底　三、○九　三、○六
- 九月底　三、一四　三、一五
- 十月底

開原　大豆壹斗現洋價　午前開行　午後開行
- 六月半
- 七月半
- 八月半
- ●粗高(全上)　午前(開行)　午後(開行)
- 六月半
- 七月半
- 八月半

四平街　大豆壹斗現洋價　午前開行　午後開行
- 六月半
- 七月半
- 八月半
- 九月半
- ●高粱(全上)　午前(開行)　午後(開行)
- 六月半
- 七月半
- 八月半
- 九月半

公主嶺　大豆一斗現洋價　午前(開行)　午後開行
- 六月半
- 七月半
- 八月半
- ●高粱(全上)　午前(開行)　午後(開行)
- 六月半
- 七月半
- 八月半

長春　大豆一石鈔票價　午前開行　午後(開行)
- 六月半
- 七月半
- 八月半
- ●高粱(一石鈔票價)　午前(開行)　午後(開行)
- 六月半
- 七月半
- 八月半

哈埠　大豆(兩特哈洋價)　午前開行　午後開行
- 六月半
- 七月半
- 八月半
- ●小麥(全上)　午前(開行)　午後(開行)
- 六月半　一、五三○　一、五一○
- 七月半
- 八月半

國外商品

- ●美國綿花　開三三錢(跌)
- 七月期　五、○三
- 十月期　五、一七
- 十二月期　五、一三
- 一月期　五、四八
- 三月期　五、六三
- 五月期　五、八○
- 現行　五、一○
- ●印度綿花　開三○錢(跌)
- 羅吉印　一六八留比○分○
- 謀拉印　留比○分
- 高魯印　三三留比○分○
- ●大阪期綿現行(壹捆金票價)　午前(開行)　午後(開行)
- 六月底　一二三、三○　一二四、○○
- 七月底　一二六、○○　一二七、一○
- 八月底　一二六、八○　一二九、○○
- 九月底　一二九、八○　一三○、八○
- 十月底　一三○、六○　一三二、八○
- 十一月底　一三一、四○　一三三、八○
- 十二月底　一三一、一○　一三四、一○
- ●大阪綿布錢現行
- 龍C　四、三○　鵝島　四、三五
- 軍人　五、○五　福助　二、三○
- 飾細　二、九五　扇面　一七、○○
- ●白羊
- ●神戶豆餅
- 五月底　二、四○
- 六月底　二、六三
- 七月底　二、六八
- 八月底　二、六一
- 九月底

「嬰孩自己藥片
誠保赤之良藥也」

各地父母與韋康士醫生藥局通函稱頌嬰孩自己藥片爲保赤良藥者幾於無日無之茲又有住居天津河東源興里三十八號任職熱河興業煤公司賬房高永峯君錫此忠實之頌語也　高君書云「小兒鴻章常患傷風咳嗽便閉不眠發熱胃呆口生膿泡等症屢藥無効乃試服上所載之嬰孩自己藥片未幾大解暢行數日諸症悉愈自是每有不適投以此藥無不立愈因此得以常保康强喜樂如嬰孩自己藥片者誠保赤之良藥也」　嬰孩自己藥片味美功宏係爲治療小兒腸胃疾病出牙各症之專藥各藥房均有出售或眞向上海江西路四五一號韋康士醫生藥局函購每瓶七角六瓶三元五角郵費不取

無綫電話機
美國製最新式

機能可聽得內地 上海 歐洲 等處
多量販賣機能優秀價格至廉

南滿電氣株式會社獨家經理
美國加克遜貝爾會社總代理店
(奉送樣本)

本店大連市伊勢町九七
電話四二五七番
內藤商會
奉天平安通七番地
大連
內藤商會支店
電話二四九八番

育嬰珍品　無異母乳
勒吐精老牌代乳粉

經驗所得名醫介紹用

營養不足小兒瘦弱

小兒食勒吐精恢復健康母親快樂

乳汁稀薄母親憂慮

樣品券

奉上郵票十五分請將勒吐精代乳粉一樣罐及育嬰指南一冊寄下爲荷此致
瀋陽浪速通三十九番地
英瑞煉乳公司
姓名
住址

貴客臨門不能起迎

患痔者不但大便時感受痛苦即在坐立行之時亦覺不便其重者雖貴客臨門亦不能起迎

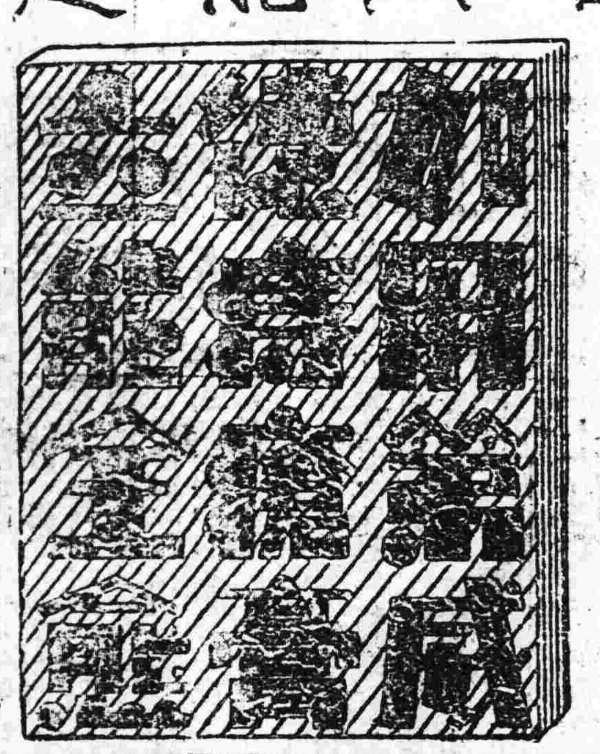

各大藥房均有出售

清血解毒
喜肥力

凡人之生長皆賴乎血液之週流而血液之週流乃所以健康肢體舒展氣管之關要也故血液稍有虧損體質因之衰弱敵染力繼之而減少外毒遂乘虛而入即醫書所謂血勝毒則敗之血敗毒則勝之實斯理也然毒性不一毒質各異論毒之最烈者莫甚於花柳毒也輕則害及終身重則傳遺後嗣設治之不善即有性命之虞凱輯氏兄弟大醫生洞覩斯情實難袖手故採選上等淸血解毒藥材經專門化學藥劑師提取精液毫無雜質藥性溫和而不猛效力宏富而不燥爲遠和者易於飲服實係淸血藥之一大王也　凱輯氏兄弟大醫生聖藥喜肥力　係淸血解毒無上之佳品此藥功能淸理血液洗除週身之濕毒及諸種潰瘡使病者添置白血球增加敵染力發達筋肉活潑血液專能減逐毒質使毒循序而出不遺根基凡服此藥者定能脫離病域而登壽世非虛語也　凱輯氏兄弟大醫生內服淸血解毒喜肥力

主治　淸血解毒除濕化瘤。皮膚斑點。梅毒痂瘡。骨節疼痛。瘰症肯瘡喉鼻腫。升頂歸後。瘧性疥瘡。淸濕腳氣。毒性結核。軟硬疳疾。血分不淸。虧氣虧血。男婦各種。癆瘵及婦女花柳梅毒症。或毒性不孕或因毒閉經。或梅毒化胎。或子宮作潰。或毒串終身不孕。赤白帶下。月信差前差後或終日淋漓不止。以及脫落毛髮。頑毒痔瘡喉痛音啞。毒染耳聾。或梅毒入骨。一經服用。百毒俱消。血液立淸。元氣恢復身體繼之而壯設無病用之預防。或疎似之毒症。及直接傳染。間接傳染。均可服用。故西人每以凱輯氏兄弟大醫生聖藥喜肥力均贊爲淸血解毒誠哉斯言也。

中華代理店

北平各大藥房均有出售　天津各大藥房均有出售　通州心順成　營口萬順成　營口義順成　綏中縣東和堂　義縣大增堂　錦縣福金生　唐山安大藥房　秦王島永熾昌　山海關公和祥　煙台福興堂　興城德興昌　旅順仙芝堂　旅順大德堂　金州志義藥局　瓦房店天和堂　呼蘭河天和堂　藺林站會榮祥

奉天日站恒濟堂　奉天北市場恒濟堂　奉天中西大藥房　奉天和盛泉　奉天裕慶德　奉天大吉祥　奉天萬生堂　奉天同利生　公主嶺三合公　四平街天德堂　開原德祥原　奉天義和堂　營口中西大藥房　營口義興成餘記　營口洪春堂　營口天和堂

千金寨德泰興　梨樹縣天德堂　本溪湖春和盛　安東仁盛東　安東福興東　鳳凰城大德生　蓋平盛春義　大石橋樂合祥　海城德增福　大西關廣和堂　大連西崗天和藥房　大連泰華藥房　大連華西藥房　烏丸盛發祥　橫道河子天合堂　熊岳新泰興　范家屯德慶和　溝幇子廣生堂

北鎮福陞永　吉林寶升堂　樺甸天益堂　吉林瑞發祥　吉林育生遠　吉林順義堂　吉林天益堂　吉林世德堂　吉林下九台世德堂　長春世一堂　長春天和堂　長春同德堂　城裡洮南縣德慶仁　長春三馬路中西藥房　雞冠山德厚興　張家灣德泰增　雙城合長義

雙城縣世昌增　雙城縣世一堂　蘆台大同仁　阿城縣世昌永　江省泰華西藥商行　一面坡德和鈺　昂昂溪育升瑞　安達站萬春堂　公主嶺德泰祥　滿洲里德茂盛　呼蘭縣錦和彩　呼蘭復合堂　綏化縣和發福　綏化縣聚德西　富克永生藥房　富錦廣和發　佳木斯天德堂　西集廠百工藥店

通河縣同發德　甜草崗新來春　灤縣洪泰成　巴彥縣同發廣　巴彥縣信記書局　海倫天益恒　海倫久達長　拜泉華昌照相館　拜泉英美煙公司　望奎芬新藥房　蘭西中西藥房　豐樂鎮通聚成　大來縣衛生藥房　海拉爾洪順堂　甯安縣永生堂　甯安縣振興堂　甯安縣萬生堂

鐵嶺福合盛　八面城德慶同　遼源德會慶　遼源歐美西號　雙城堡永德堂　大沽義和文記

設無處購買請將款寄至[illegible]華總發行[illegible]濱道外泰華西藥商行立即奉上不致有誤價目每瓶洋一元五角每打十五元

奉天　代理店　大成大藥房

常備護神藥

銀粒仁丹

新售旗子藥盒

銀粒仁丹三十錢包添贈本藥盒象飾大滿洲國旗五彩精緻奪目携帶開取輕便無比之美術新盒賜愛仁丹各位請多多利用爲盼

裝四百粒日金三十錢

總經理處　大連市浪速町　日本賣藥株式會社大連支店

新售家庭藥盒

銀粒仁丹五十錢包添送本裝瓶藥盒家庭與携帶兩用均便敢推獎務請家家常備時時活用誠護身之必需品

家庭容器裝九百粒日金五十錢

銀粒仁丹處製用仁丹主藥配合寶貴朝鮮人蔘維他命乙種新藥

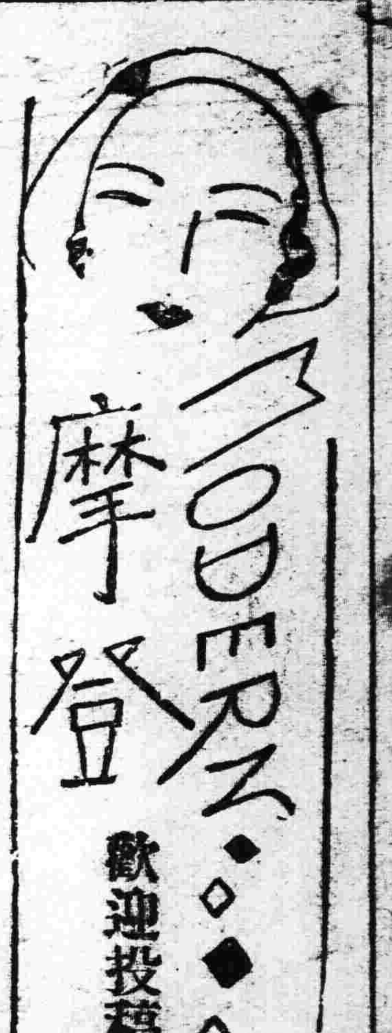

索酒飲醉持刀逢人便砍 血花四濺傷者殷望判結

摩登欄主筆先生。我在未提筆前。便很覺抱歉。以爲這些事。自有主管機關去辦理。決不應該。打擾先生的珍貴時光。但這事。關乎人羣的公安很重。民衆們。或都在仰頸企待著。這事的正確答案？並且在一個團體裏。爲評議這事。還有許多是。非。正。謬不能結決的肯定。所以不能不出來。請教我們素常信仰。素常敬佩的主筆先生！因知主筆先生。遇事是不厭繁瑣。對於求教的文字。來是不厭簡陋。皆能以冷靜的腦精。深廣的學識來答覆、來指正！提醒了多少迷津的人！作了若干的指路明燈。所以不揣鹵莽。將所問的事實。寫在下面。高明遠飯館。於五月廿七日。午後五時許。去一顧客。入門之後索燒酒大喝。數量甚巨。後時薰醉！對人大駡。更將飯館菜刀拿起。逢人便砍。勢甚洶洶。後經飯館執事人。報告警署。當即派警前往查拿。不意該醉漢。竟用刀將警士。張林祥。周萬春。並行路人劉錫九。李喜才等！並一偕同幼兒之婦人。一併用刀殺傷！當時血花四濺！被傷之人。全行倒地！人口繁盛之新京。東三馬路。已籠罩慘案之悲境中！被傷人等。經送醫院。施行救急治療。而警士張某。與行人李喜才等。負傷甚重！極爲危險！其外之三人。傷雖較輕。亦須長時間之治療。始克痊愈。該醉漢即時逮捕。尚未提起訴訟。鄙等欲知此案結局甚殷。急切難待法律之判決。故特修此請教。按此情形。該醉漢。究應判何罪戾？希即詳爲在貴欄發表！不勝切盼此祝

健康

鄙人等　李自新馬陳張仝上

（記者答）那個暴徒既如此行兇。敢持刀殺砍。當然得提起訴訟。當局也不能默然不理。假使他藉酒想着殺人。也可指爲殺人未遂。大約得判幾年徒刑吧？因不知對方行爲眞相。不能具體回答。

水尅土火尅木胡扯一套 双親因之阻止現在完婚

摩登部大主筆先生台鑒。我現在有一個問題。也請費心指示一條明路。想我國的婚姻。向來都是以父母作主。我想這也不能算是不好。但亦須要稍徵允許其兒一點意思。我現在肄業於哈埠高中。今年已經十八了。照現時的婚姻。亦應當要一件侶。陪伴終身。但父母方面仍爲舊時觀念。總言無相當佳人。或有媒人保媒。亦說不好。想其女子學問不好。或者容貌不好亦可。但雙樣全好。亦是不行。有人詢問之。即言頭二十歲前娶親不好。因算卦先生言水能尅土。火能尅木。胡扯一套。亦能感動我母的相信。這也是不容樂觀的地方。就誤前途。實非淺鮮。我的意思就是等過卄歲。那個女子或者就能嫁與別人。因那女子很合我的意。並不是風流之輩。家大業大。才貌俱全。務請先生指示。如何能打破此關不勝感激之至。敬頌台安

二道溝李盛裕寄　鞠躬

（記者答）早婚固然是有害的。但晚婚也有很大毛病。你的双親。當然最愛你不過。爲能不依你的心意要強迫遲延呢？大概許是有顧慮的，如今你既反對迷信。又願及時與那個女子結婚。怕她嫁了別人。你可煩幾位親友向父母疏通。說明你的主張。我想他們能允許你。若是作不合道理的革命。傲然反抗。那就愈多困難了！

辛未歲晚居廬山次和東坡岐下寄子由三首

（次貢）

臘底倘大建。猶得一日遲。令年小除日。歲逝便莫追。在家已黯然。身况羈天涯。家人昔別我。情况如此時。盛雪阻夙約。忍辜蓴鱸肥。（除夕前兩日飲散原先生山齋除夕再約以雪未赴）劇餞陳杯盤。後歡能勿悲。不徒歲當別。別由且從此辭。兵塵高過雲。能令遊興衰。（別歲）

門外已進狼。門口猶鬥蛇。抉眼看此世。垂曉期可遮。殘更臏一刻。不眠能幾何。後生得暗日。稠蒲恣喧嘩。風窗燭易跌。街鼓知誰撾。日月車走坂。垂蠹坂益斜。生平六閱辛。（予生辛巳）未來仍蹉跎。壯盛不可常。年少休矜誇。（守歲）

湖上

（下）（石生）

遲年的社會。確實進了化境。任誰走出來。都帶着幾分洋氣。尤其是女子。長不及膝的短褲。襯上一件隱約可見的旗衫。並且。間有嬌滴滴的唱着『哎唷喲柳青青。』和年青的姊。荷花瞬展纖』聚妹妹式的蕩調。在這外侮日亟。國事日非的存亡關頭。實在有點惶恐。慘痛『商女不知亡國恨。隔江猶唱後庭花』大概是這一類人吧！

聽說。自當局抽廢南北兩埠的公娼以來。城內的私娼。已日漸增多。一到了夏天。她們的芳跡。就要集中到西子湖畔。一經勾引。便咸變顛鸞鸞。惟身世飄零。至堪憐憫。甚至有到更深人靜。還在湖上徘徊的。

這一席話。我又憶起一段故事來了。去年初夏時。節我和鄒斌君剛從湖上歸來。突見一間旅舘門前。圍着一團人喧嚷。旁邊站着二個警士。雄糾糾的扭住一個年約二十左右的女子。那女子的淚珠兒斷線般的淌着說『先生。放我吧。我家中還有年近半百的老母。四肢癱瘓的父親。六歲小弟弟在學校裏讀書。家中一切膳費學費。都靠我一人支撐供給得實在沒法…出此…』可見。自甘墮落的。固然居多。那窮得沒法可想。藉此贍養家庭的。也不在少數。這當局所應予以諒解。不能一槪子加以嚴厲懲辦的。現在又到落花時節—嫩綠的芙蕖。已長得分外嬌艷。這個飄零湖上的可憐虫。未知是怎樣下落咧？（完）

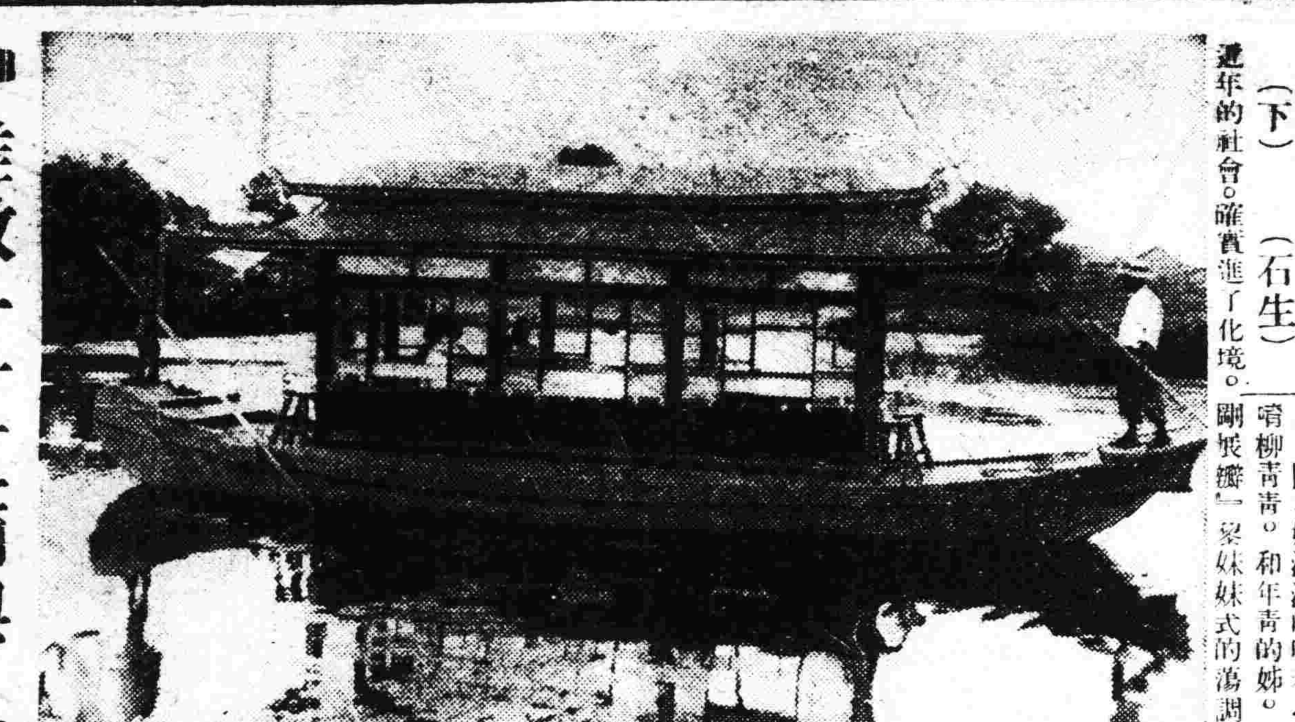

誰教一片江南與 逐我懨懨萬里來

運命論者

（續）（國木田獨步著 栗清濤譯）

在大家家的宅傍。有一菜園。在那園的傍邊。有用木板造成的一個小房。那裡住有兩個年紀老大的夫婦。和年紀約在十六七歲一位姑娘。聽說他們從前。是一有名的士族。那個菜園就是原來舊的房場子。那兩個老夫婦。待我很好。

記得有一天。教我下過圍棋。過了兩天。在晚餐的時候。就把這種事情。說給父母聽了。可是從來對於遊戲很不講究的父親。他就橫眉豎眼地怒了起來。連母親也露出驚怪的眼色呆呆地凝視着我而父母舉目相視的樣子。却不似尋常。所以我很覺着起了一種莫名其妙之感。

我爲了甚麼。總要和圍棋作敵呢？后來倒也明白了。到我明白的時候我却被運命的惡魔壓倒了。我剛纔嘗盡了現下的苦惱。

四

在我十六歲的時候。父親調到東京去了。所以大家全家。也跟着父親。搬到那裏。獨我一個人。留在岡山中學校的宿舍裡。

想起來。那三年間的生活。我却覺得在這世上。的『眞』的生活。就是在那學校時代。學友們。對我都很和愛可親。這時我纔恢復心的自由脫開惡魔之手。關於從前自身的疑惑。也就漸漸地薄弱起來連我這般沈鬱氣質。都在不覺之間。好像永釋瓦解似的消滅。立刻變成了一個快活而豁達的青年氣象了。

但在十八歲那年的秋季。我的父親。實由東京給我寄來一信。叫我馬上到東京去。像我這般穩健的心弦。忽的被亂起來。簡直猜不透父親的眞意。打算去一回信。請等一年工夫。以期畢業。但在轉想之間。心情突然一變。立刻束裝就向東京去了。到了麴町（東京之街名）的家裏。父親把我喚到一個房間裡去。問道。『和你有些商量的事情。你從今后沒有學法律的志向麽？』的確是我萬想不到的話兒。我很驚疑。只呆呆地望着父親的臉兒。這時很不容易開起口來。（未完）

清平樂

（夜夢）（倩文）

相親相念。總是儂心願。九轉腸迴千萬遍。此意迢迢無恨。 芳華觸緒成愁。春雨紅樓似秋。一枕孤燈殘夢。也隨春恨東流。

調笑令

（枕畔口占）

一枕畔。枕畔。愁比揚花還亂。相憶相思晨昏。春難春風斷魂。魂斷。魂斷。孳了蘭成心願。

摸魚兒

（其砥）

望長安樓台依舊。西風吹斷蘆沛。輕舟遠渡千山盡。重遇故人相聚。辱勝處。倚兒玉泉。艷水城河法。鴛鴦對舞。歎彩鳳音沈。青鸞影杳。永樂悔南去。對步。綱常因此乖誤。清談揮麈興亡感。鍾愛淵明籬圃。藍橋時上。半是雌雄心許。嬌饕勸語。但庾信詞章。江淮動顯。聞說已年暮。今靜觀。似絲亂紛紛。定計寄

中國人物畫之背景□表現□源流

（十五）（姚湘漁）

曹仲達。本曹國人。仕爲朝散大夫。善畫楚像及淨土畫。爲北齊第一。唐朝張彥遠說。『北齊曹仲達。梁朝張僧繇。唐代吳道玄。周昉。各有損益。聖賢肸蠁有足動人瓔珞天衣創意各異。至今刻畫之家。列其模範曰曹。曰張。曰吳。曰周。斯萬古不易矣。』其畫人物衣摺別出新樣。後人有『曹衣出水』的稱說。

展子虔。歷北齊。周。至隋爲朝散大夫。帳內都督。善繪人物。神彩如生。雖董展亦不得窺其妙。其道釋畫蹟方面。據貞觀公私畫史記載。有法華變相圖一卷。宣和畫譜裡邊。有北極巡海圖。維摩像一。托塔天王圖一。

董展字伯仁。以字行。汝南人。官至光祿大夫。殿內將軍。多才多藝。鄉里號稱智海。善畫人物。展子虔齊名。所作道經變相。名於時。其道釋畫蹟。據貞觀公私畫史記載。有彌勒變相圖一卷。（未完）

匪中生活實紀

（三五）（達川）

▲一月七日。色蘖被斃　復函報可

予雖年近七旬。眼尙未花。幸將楷書小字。復函寫成。一面遞交晚年樂手。一面向他說。詞與意及字。三項。均太不好。眞是俗云蘿蔔賣不洗泥。只因這個地方無人做。遂不害羞。勉應實命。晚說。吾們哥倆。已處多日。就不必謙了。此次吾亦勿須用別人閱視。晚手持公函。仍呼立意。隴沙子前往。復命該二匪。去會在此結合之大隊長范起三同去。藉范係內行出身。懂得公事。好與死司令晤談。事體易成。旋見范由西院。隨該二匪過來。與晚年樂謙和一氣。二人隨持書。負槍乘馬。奔龍嶺子司令部去了。晚年樂復向衆夥匪說。你們大家已看見司令。把公事給吾下來了。咱們從今而後。務須守點規矩。莫效西亂。在這街上。不是姦淫婦女。就是翻人地窖。大家恨如剌骨。往後你們倘敢若照他那麼行。吾定認眞重辦不饒。衆皆唯唯聽開。旋聞街上吵嚷之聲。許多人擁一五十來歲之婦女進院即喊說。你們隊上還敢強姦人嗎。隨入屋。向晚年樂說。大攔把。已領大隊往東去。現下這地方事。不全歸你管嗎。晚答問。你是甚麼事。該婦說吾姓胡。住在東床皮鞋山屯子。你們隊裡有一姓龐的。六十來歲。他昨天赶一小驢車。以洋油換高糧。說是這隊上派他作的。昨晚非在吾那屋住不可。請問吾自一個人度日。又是個婦道。吾不讓他住。他就仗着這隊上勢力。定要強住。無可如何。吾隴跑此來告訴。晚年樂一聽。即火上心頭。躍起身來。連次吩示夥匪。赶緊上東莊去十數人。務必把闞某給吾綁來。趁大攔把未回來。吾必照實法辦。殺一警衆不可。衆夥匪。遂携同胡姓婦。往皮鞋山屯子。捉拿闞某而去。（未完）

浪淘沙

（感舊）（倩文）

春雨止還休。寂寂紅樓。樓邊不繫木蘭舟。迴首綠楊曾折處。碧水東流。 舊恨與新愁。著意還留！夢回長夜意悠悠。似水芳華作主。鏡大簾鉤。

如夢令

（病後）

一往情深似醉。明盡相思滋味。春雨若連愁。應是離人双淚。知未。知未？剩却爲郇憔悴。

小論壇

論中興文教

▲孔孟學說（續）

以及物我同體之實理難明。故敢於安作妄爲。如世界無師。則無人闡明大道。則彝倫進化之眞教難開。故僅爭強鬬志而已。是以文教繁興。必須由師長之訓育。惟當時聖人。以大道難行。不敢遽言師道。權言弟道。實自對面言之也。如世人處世。均存溫良恭儉讓之心。由弟道着眼。對外能講信修睦。尚辭讓。去爭奪。謀閉不興。盜竊亂賊。自不作矣。人人如斯。雖不言師道。而聖人師道之義務盡矣。故世界一切之事務。莫不自弟字實行得來。書字兼有出世之義故曰出則弟。綜合以上二端。在弟二字。實爲文教政治之基本。關係甚重。故堯舜雖爲君相。終身所行無非孝弟。例如受終告祖。五十而慕。即孝之事也。堯咨舜。舜命禹。則弟之事也孝道行。故平章百姓。協和萬邦。始於親睦九族。天下之爲父子者。定於瞽瞍底豫。弟道行。故堯曰。天之曆數在爾躬。允執其中。舜曰人心惟危。道心惟微。惟精惟一。允執厥中故當堯舜之世。經世之制度特詳。大道之光華實盛。無非詳以孝弟。盛以孝弟也。至謹而信。汎愛衆。而親仁者。皆自孝弟所發出。故凡事謹小愼微。踐實認眞。本乎仁心。克去一切私欲。對於視聽言動。處處留心。實行實德。俟此孝弟之眞體參明。然後方可學文以致求其事理之當然。而期合於軌範也。（未完）

行香子

（靜廬）

憶藤蘿主人

煙裊飄香。蠟淚成行。夜沈沈月下西廊。相思何似。水遠天長。縱草忘憂。花解語。也淒惶。 書城坐擁。如癘何妨。羲鸞閒幾曲鸞簫。前期誤了。後約茫茫。看一波平。一波起。爲誰忙。

旅江記

（伯森）

去歲余以學校解散。乃蓄志來江。果於去冬十一月如志矣。十七日。余拜辭父母。由瀋陽南滿站乘車。經道長春。再轉東鐵。經哈爾濱。余至哈埠。以訪友故。乃停一日。宿於教育廳楊秘書家。民國十九年。隨學校旅行。余曾一次來哈。故街道較熟。余性喜遊。乃遍往一觀舊跡。經道所歷。悲感並馳。蓋余以此遊有別乎今昔也。東省博物館。位喇嘛台之北側。余乘摩電車停台之際。乃下車復欲一覽。入其門。館內設置。無一稍變。所陳者以古錢古器最多。余喜古物。乃徘徊不忍去。憶校中至此參觀時。余限以參觀規則所至皆若走馬觀花。余僅與于君。伍列於後。詳細閱覽。然終不若此來之飽眼也。留戀二小時。始去。東特女一中。位於此館之西。余由博物館出。繼至此校。因事往謁該校十級學生。昔吾校來此參觀時。團體將至門。適有該校學生。依樓窗而呼『……摘帽子……』彼時同學均不敢仰視。遵參觀禮節。一齊脫帽。爾以爲應從其詞。全室喧笑。余等不發一言。僅以手斯之相示。彼此作趣。作竟誤於謬耶。余此來。猶驚其咶呼如前。詳聽之。知講書聲之朗朗。事畢乃去。余計次晨啓行。其餘舊跡。未得復覽。翌晨九旬鐘渡江北行。車中困倦。欹坐成睡。下午八時抵昂昂溪。繼乘齊昂小火車。十句鐘達江省。至江後。投於舅家王宅。由此日日空閒。計茲五月餘矣。王宅世係書香。藏書頗多。余閒則擇其一二。以作閱覽。有時極覺無聊。乃緩步街頭。或遊江垣名勝。以了寂倦。故省城舉凡勝地。無一不無余跡。

省垣西南。適當嫩江支岔之衝。有一坦原。狀如葫蘆者。俗人呼之。曰葫蘆頭。其上有漁家木局百餘戶。櫛然成一街市。余聞之。欣欣而往。時正冬江水結。漁舟息棹。余遊一過。喜此地方居人。異有古風。余冒魚客得與魚家相談。某叟六十餘雜於座內。以余詞裝寓不同。忽向余問。客何來。余曰。來自瀋陽。互語良久。揖別而去。余自漁戶出。頗羨其營漁之樂。風氣之樸。直視此地不啻相傳之桃源。復思吳敏樹說釣中之『歸而妻子勞問。有魚乎。余示以籃而一相笑也』句。今觀漁家趣味。頗近斯意。較之待侍權門。折躬作態。雖得一時顯達。終不免於禍無。長城空餘。始皇安在。余思及此。深羨此人之風。益動避世之念矣。

龍沙公園。在省城西南隅。面積約占二百餘畝。設置井井。遊人稱贊。余以到江。適値該園閉冬日之門。而余猶不欲作踏雪之客。乃遲遲未往。及今春。始得一遊。其點綴與奉天小河沿植物園等。花木頗多。亭山皆備。但其大。五倍於植物園。其中畜鹿五十餘隻。餘則熊。狼。狐狸。猪。等野獸。均備。正中有祠堂一座。『忠烈祠』內俸抗俄陣亡將士。輝皇雄健。頗壯遊人。祠之西。設運動具數十件。再西行。即省立圖書館。其形似瀋城之東北電信管理處。規模宏大。藏書頗多。惜往者不得閱。僅閱報張而已。故平均每日閱者。不過百人。由館稍北有土築假山。（未完）

壬申暮春回鄉

（翠盦）

又遂征塵返故園。數椽老屋劫餘存。（丙寅春。奉國兩軍在廬龍鏖戰。城內房舍。多半燬於砲火。）盆花仍供輸軍品。（家中臘有梅花數盆。又爲軍隊携去。）甕菜聊充遠客飱。歸隱何時營草閣。（前將菜屋。因兵亂輟工。）中原無處覓桃源。暮春好景堪吟賞。敗興催租吏打門。

街市蕭條景物非。雜居軍隊認灰衣。瀟瀟一夜聽春雨（適得小雨一寸。）寂寂千委對落暉。多種幽花開鳥徑。補栽小樹傍柴扉。（門外垂楊。均遭斫伐今春補栽。）閒日偶步西域望。萬隴青青麥業肥。

口門龍塞兩爲家。生計艱難債累加。破舊書不尙盈車。（衣物書帖。皆於兵亂時損失殆盡。）半生詩卷留殘草。幾架藤蘿自早花。（時園中藤花正開。）差喜故來家問訊。且持索柮乞塗鴉。

歸鄉何事及離鄉。只爲飢驅碌碌忙。饋遺嬌兒收蜜棗。丁寧老僕護榆桑。（離家已六七年。只留老僕代守庭園。）半生宦海逃危險。十畝山田祝稔穰。（年年仍種田數十畝。作守家人食用。）塵市營商成小隱。拌他富貴夢黃粱。

失業日記

（〇〇）

大學生描寫之一段

▲引言

如果眞是一個完整無缺的鴨蛋。恐怕四圍就有成千成萬的蒼蠅。也不會侵蝕到牠的內部的。『物腐蟲生』自然是定律。而定律的主旨。却尤重在物必先腐的條件上合理。我們可以想像到的吧。如果中國本身沒有瑕疵。何致自己內部產生變化呢。至于說起中國具體的瑕疵來簡直是指不勝屈。本篇所述不過僅藥露出一端中的一點小斷片而已。這自然因爲在文藝的結構上。把他縮成橫的斷面。而且反映出來。然就此。已足以窺知其餘了。所以我不辭繁瑣的把這點東西（在去歲九月十八日以前寫的）貢獻出來敬候讀諸者君公允麥備的評價。（未完）

瀋水醫壇

讀者問病

盛京時報大主筆先生台鑒。廣自貴報闢有瀋水醫壇以來。施良方。普濟衆生。誠於社會大有裨益。敝人尤所感激不忘者也。敝人每閱貴報醫壇欄內。見病者有問必答。且其方多驗。故不揣冒昧。特將敝人之病。詳陳原委。仰祈海內諸位名醫。大發慈悲。施醫國手。賜一良方。以便照服。而求早愈。敝人原籍遼陽人。現年十八歲。以家境所迫。於前年出外習商。客夏因在樓上睡覺。以蚊蠅之擾。將樓窗啓開。涼風透入。蚊蠅遠避。竟在逍遙爽之中。不知何時染受風寒。從此即覺腰腿板硬。行動不便。彼時病勢尙淺。未覺礙事。及至秋天。又染瀉症。夜不及衣而出。在廁中蹲時過久。覺得靜夜寒風透骨。吹得毛骨悚然。因此釀疾陡見深重。前以家嚴素習醫理。今正歸家完婚。本擬就便醫治。苦以俗務紛到沓來。而家居未久。即行外出。未能從長醫療。後經購中藥活血膏貼之。雖微見效。而病根永未全除。行路東倒西歪。總覺酸軟無力。且時好時歹。臥時伸屈翻側。不得自由。雖非致命之病。而對於操作上。實有莫大關礙。究其病之大體。不外風濕寒三症。然觀遼寧同和堂廣嗣虎骨酒仿單。所云頗爲對証。但據傳言年青人飲之骨恒發黑。且後期生子。又有骨臭之症。爲後嗣計。固不得不爲小心。但敝人對於此酒。並無經驗。而傳言是否確實。不敢憑信。以是遊移不決。焦灼萬分。爲此登報聲明。仰祈諸公不棄卑微。代爲決疑。或賜一良方。及指示一切何保養之法則敝人感激之心。永遠不板矣。待敎情急。幸望速爲登覆臨書不勝盼禱之至。專此敬請

撰安　敝人郝傳鑑以開原拜啓

醫藥界專門

各醫生　各醫院　各藥房

欲購　西洋原料藥　醫科器具　及一切醫療器械者請賜顧　德商興華公司醫藥部

本公司設瀋陽業經多年除歐美各大埠外在東亞各地如日本東京大阪神戶中國平津滬漢廣州香港均設有分行專售醫藥界用西洋各種原料藥品成藥及醫療器械等等久已聲滿全球舉凡醫藥界所用一切物品大者如X光器械小者如注射針頭珍貴者如顯微鏡人工太陽燈及一切光學器械並各種最新發明之醫藥界用品等無不俱備本公司在德國除自有之各專門製造工廠外如舉世聞名之德國怡默克化學藥廠之各種原料藥品及成藥德國埃泰普爾工廠之蛇牌醫療器械德國生尼泰工廠之醫用電氣器械德國徠資工廠之顯微鏡及各種醫用光學器械德國拜道爾夫工廠之老人頭牌絆瘡膏及奧倫等均係本公司獨家經理並本公司常備大宗現貨以供各界需求如荷零購躉批或賜詢一切實函索目錄本公司無不竭誠歡迎

德商興華公司　瀋陽商埠南市場西

實康藥行代理　瀋陽大西邊門外

感謝眼科聖藥

前瀋陽地方法院　登記處書記員唐宗寅君　來函云　英美大藥房大鑒　敬謝者　敝人於去春偶患目疾初起不甚爲意　漸至雲翳遮睛　視物不明且猵怒時發　因火即犯歷經中西醫治迄未見效　終日憂悶不堪其苦　因閱報章　載有貴藥房自製內服眼科聖藥琥珀光明丸　專治男女老幼　遠年近日一切雲朦翳障　暴發火眼等症　閱悉之下不勝欣喜　隨至貴藥房購買一盒　試服六日果然見效連服數盒目疾若失　而翳障盡去　光明復原矣　斯誠不愧眼科聖藥　敝人感佩之餘　敬申數語以鳴謝忱　○謹將定價開列於後　琥珀光明丸六日用量　共大洋一元　用二日者四角　○總售處奉天大西城門外電車站　英美藥房

富士美人牌

別珍　鐙子絨　建絨　批發屋

奉送樣品

大阪市東區南久太郎町四丁目一四　富本亨商店　『振替大阪八四八九四』

營業品目

東西洋建築用鋼鐵器　櫃檯用鋼鐵器　客廳用鋼鐵器　神社佛閣用鋼鐵器

奉呈新式樣本　但須記明閱自何報

通信販賣要點　品良　價廉　迅速　爲目標倘蒙不棄　務希光顧爲荷

大阪市西區新町通一丁目　㊉吉幸本店

レーザ

（擬革布）批發店（奉送型錄）

大阪西區立賣堀北通壹丁目　加藤文藏商店　電話新町千〇七七　七七五三番　振替大阪

文藝叢考　定價現大洋一元

東三省古蹟遺聞續編　定價大洋一元

哀史　定價現大洋一元二角

皇帝東巡　定價一元

盛京時報社出版

257

慶祝

新興大滿洲國

滿洲國之家庭中　必需不可缺的常備藥

擧世無雙的驅除蛔蟲特効藥

滅痞寧藥片

兒童之保健。實建設新國之大本

蛔蟲之驅除。乃保健國本的捷徑

蛔蟲寄生人體中。穿腸破肝。橫行體內。吸收養料。分泌毒液。破壞大人的健康。減退作事之能率。障害兒童身體之生長。阻止兒童智能之發育。直接毒害我民族的健康。間接惹起世界各國之輕視。民族地位之墮落。結果實亦等於破壞吾國體者故欲建設新國家。當先勵行撲滅此蛔蟲也

特爲兒童愛吃計・製成甘美似糖菓・奏効卓著安全品的

滅痞寧吉利糖

世界各國中。沒有比滿洲蛔蟲寄生者還多的國對。其危害。亦無像滿洲國人那樣毫不關心的國民。此乃病民弱國最可怕的病症。其毒害之所及處。不但破壞一身一家的健康及幸福。結果實乃等於阻碍國運之進展紊亂社會之平和者也。故蛔蟲之撲滅實刻下唯一的急務。一日也不可忽略的最功要務也。

從來對於蛔蟲之驅除雖多使用『山道年』而『山道年』乃是劇毒藥。有種々的副作用。於使用上殊覺危險。然而本劑則萬一即多量使用之際。或連續服用。亦無絲毫之副作用。且排蟲率在九十五％以上。遠勝於『山道年』的驅蛔靈藥矣

全國各地大藥房均有代售

另備「**蛔蟲殺滅法**」說明書　函索即寄

總發行所

株式會社　藤澤友吉商店化學製藥廠　大阪道修町

大連支店・大連市山縣通七

總經理處　大連　日本賣藥會社支店